# הַמּוֹדִיעַ

בטאון אגודת ישראל העולמית — ירושלים

בס"ד יום ב', כ' תמוז ד' אדר תשמ"ח (22 בפברואר 88)
דף היומי: בבלי — סנהדרין ק"ז; ירושלמי — בבא בתרא ל"ב

שנה ל"ט גל' 11026 / 70 אג"ח כ' מע"מ


## "חוסיין מוכן למו"מ רק תמורת נסיגה"

רבת עמון — מקורות מקורבים למודיה מסרו לסוכן א"ל עמר אלטרבי, כי המלך חוסיין הודיע כי הוא לא ישא ויתן עם ישראל על בסיס הרעיונות האמריקניים החדשים, מאחר שאשיף דחה אותם וכי הוא אינו מוכן להכנס למו"מ נפרד עם ישראל.

המלך חוסיין ציין הוא מוכן לשאת ולתת על בסיס הרעיונות האמריקניים החדשים, רק אם יוסכם מראש, כי המו"מ יוביל לנסיגה ישראלית מהגדה ומהרצועה. (ע"מ)

# שולץ הגיע למוסקבה נפגש עם 50 פעילי עליה

### הודיע למסורבי העליה: "לא ננטוש אתכם" ★ נועד עם שר החוץ הסובייטי להכנת פיסגת רייגן-גורבאצ'וב

מוסקבה — שר החוץ האמריקאי ג'ורג' שולץ הכריז היום בפני קבוצה של כ-50 מסורבי עליה, כי וואשינגטון "לא תפסיק לעמוד" את צידה, שנשמר להבטיח להם את זכות הנסיעה. מסורבי העליה בביתו של שגריר בריטניה של הקונסול הכללי של ארה"ב במוסקבה.

"לא נשכח אתכם. לא ננטוש אתכם". אמר להם שולץ, שהגיע אתמול בבוקר לבירה הסובייטית לביקור רשמי שיימשך יומיים. "צריך. כי מזכיר המדינה נתן אותה הבטחה למסורבי העליה במהלך ביקור קודם שערך במוסקבה באפריל 1987. אז נפגש עם מסורבי העליה בביתו ל שגריר ארה"ב ג'ק מטלוק. כמה מבין מסורבי העליה, שנכחו בפגישה הקודמת, ביניהם יוסף ביגון וד"ר לאדימיר סלפאק, הוזשו ביתיים לצאת מבריה"מ, במשך כ-20 דקות שוחח שולץ עם מסורבי העליה על מצבם האישי ועל מצב זכויות האדם והמצב המדיני בבריה"מ. בין הנוכחים — לב טיי מופיב, סרגיי גרינוראגס ואלכסנדר פודראבינק, עורכים של פרסומים לא רשמיים.

30 פעילי עליה ומסורבים הפגינו אתמול מול כיכר עידית לנגד נגד שיבוש שידורי קול ישראל בבריה"מ. המפגינים מחו שמנעים מהם לקבל מידע על ישראל, בניגוד למקובל לגבי תחנות אחרות המשדרות מחו"ל ונקלטות ללא הפרעות ברחבי בריה"מ.

בן זמנית הפגינו פעילי עליה אסירי ציון לשעבר וסוסחנסים מהארגון הבילאומי היהודי "חוג"ס" במגרש הרוסים בירושלים לאות הזדהות עם עמיתיהם בלנינגרד.

בבוקר לכיכר בלנינגרד בשעה 11.30 בבוקר נתקלו המפגינים בכמה מכוניות נקיון שהסתובבו סביב הכיכר וכן בקבוצות חיילים שהתאמנו בשטח למצער לא מוזהה. השוטרים שהיו במקום לא הפריעו למפגינים אולם מנעו

(המשך בעמוד אחרון)

# מאמץ לגיבוש עמדה משותפת בפני שולץ

### תיתכן פגישת שמיר-פרס לפני ישיבת הקבינט מחר

מאת מופרנו המדיני

הדיון המדיני בנסיון לקבישת עמדה לקראת בואו של שר החוץ האמריקאי, ג'ורג' שולץ ביום חמישי, יתקיים בישיבת הקבינט ביום רביעי.

ביתתים, לפורות הרגשה ספקנית לגבי סיכויים לגיבוש עמדה אחידה, נמשכים הנסיונות לקיים פגישה של שמיר ופרס, עוד לפני ישיבת הקבינט, בנסיון להשיג עמדה אחידה שתוצג בפני שר החוץ האמריקאי.

בישיבת הממשלה השבועית תבעו כמה משרי הממשלה, ביחוד אלה שאינם נמנים על חברי הקבינט המדיני המצומצם, לקיים את הדיון במליאת הממשלה בגלל החשיבות של הנושא העומד על סדר היום. השרים צור ושחל ממפלגת העבודה טענו, שעל הממשלה להציג עמדה אחידה בפני השר האורח, ותבעו מראש הממשלה להתיחס ברצינות גם לעמדתם של מחצית חברי הממשלה, גם אם זו אינה תואמת את דעותיו.

לעומתם טען השר משה קצב, כי תחומי ההסכמה בין המערך והליכוד, הם רחבים יותר מאשר הנקודות המפרידות. יתר על כן — הוסיף — גם עמדות הפשרה שהמערך מסכים להם אינם מקובלות על מדינות ערב. גם אילו היה המערך לבדו בשלטון לא היה מצליח להגיע לפריצת דרך — טען — לנוכח עמדתן הציקשת של מדינות ערב.

## שליח סובייטי בכיר הגיע לערב הסעודית

ריאד — שליח סובייטי בכיר הגיע אתמול לערב הסעודית. נראה שזה הביקור הראשון שערוך בצע של הקרמלין במרכלה מזה חמישים שנה.

ולאדימיר פוליאקוב, מנהל המחלקה לעניני המזרח התיכון במשרד החוץ הסובייטי. בא לריאד, שלושה שבועות לאחר ששר החוץ הסעודי הנסיך סעוד אל פייסל ביקר במוסקבה בעניין של הכוונה לשיתוף פעולה במפרץ, המרכבת משש מדינות.

## עוזרו של מרפי:

# הסכם קמפ-דייויד "ירד מעל הפרק"

מאת מופרנו המדיני

ואם קלאוורים, עוזרו של מרפי, המקיים בימים האחרונים מגעים לקרבת בעיות פלשתינאיות, שיפגש ביום שישי עם שר החוץ האמריקאי שולץ הסביר לנכבדים ערבים, כי תוכנית האוטונומיה וכן יתר סעיפי "קו פס דיוויד", ירדו מעל הפרק ומנסים לחפש תחליפים להסדיר את בעיות האיזור. בעזרה צורכת שתביא בחשבון את הארגונים של כל הצדדים.

עד כה הודיע אש"ף על התנגדותו ליוזמה האמריקאית, אולם כמה מתומכי אש"ף בשטחים מקיימים מגעים עם יאסר ערפאת כתנים ומנסים לשכנע אותו להעניק להם, "אור ירוק" ולאפשר השתתפותם בפגישה עם שולץ.

בין האישים שהוזכרו כמועמדים חנה סניורה, פאיז אל רחמא, ועאד אדיאר סעיד כנען ואיזאן אדיעת, מנהל הצלב הבין לאומי בשטחים.

## 1,500 הפגינו היום נגד ואלדהיים בוינה

וינה — כ-1,500 אנשים השתתפו אתמול בהפגנה וקראו להתפטרותו של נשיא אוסטריה קורט ואלדהיים.

הפגנה זו אורגנה על ידי תנועת "אוסטריה החדשה". המארגנים הודיעו, כי בכוונתם לארגן הפגנה מעין זו מדי יום א' באותה שעה עד שהנשיא ואלדהיים יתפטר מתפקידו. (פ"צ)

## תחזית מזג האויר

תחזית מזג האויר להיום: גשמים בצפון הארץ ובמרכזה עם ירידה בטמפרטורות.

תשקיף ליום שלישי: גשום וסוער ברוב חלקי הארץ.

הטמפרטורות החזויות: ירושלים 5-10, חיפה 7-16, תל אביב 8-15, באר שבע 6-15.

# 2 ערבים נהרגו ו-4 נפצעו בהתפרעויות בגדה

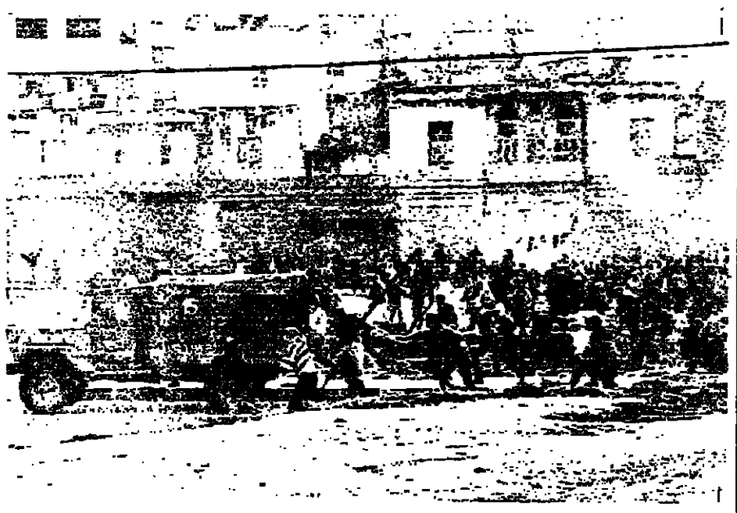

מאות מתושבי שכם רדפו אתמול אחר רכב של צה"ל בעת הלוייה של ערבי שנהרג שם שלשום (צילום צ"י)

2 ערבים נהרגו ו-4 נפצעו אתמול במהלך הפרות סדר חמורות, ביהודה ושומרון.

בשכם נהרג ראוד מוחכד אבו עמרם מאש קצין צה"ל. בעת שניסה לדרוס קבוצת חיילים שנאבקה בשני מקומים אשר אחזו סכינים בידיהם.

בדיר עמר שליד רמאללה נהרג מקומי ככל הנראה מנשק אוחזי. רכב אוחזי ורכב דואר נקלעו להתפרעות סערות שהיתה בכפר ובמהלכה נרגמו רכביהם באבנים. בחקיר ראשוני שנעשה בשטח עולה, כי ככל הנראה אחד מנוסעי המכונית האזרחית ירה מנסקו האישי והרג את התושב הכפרי. משטרת רמאללה פתחה בחקירה למדיקת נסיבות האירוע.

תושב סירס א-חרטייה נפצע בשעות הערב באורח קשה מאש חיילי צה"ל. מתחקיר שנעשה במקום עולה, כי כח צה"ל נקלע להתפרעות חמורה. כשנסתייעה כמות כדורי הגז וקליעי הגומי שהיו בידי הכוח ירה מפקד הכוח לעבר רגלי ההתפרעים. הצעיר נפצע קשה בחזהו וקיבל טיפול רפואי במקום מרופא צבאי. משם הועבר הפצוע באורח קשה לבית החולים העמק בעפולה על ידי האישי הרג את התושב הכפרי. משטרת רמאללה פתחה בחקירה למדיקת נסיבות האירוע.

תושב סירס א-חרטייה נפצע בשעות הערב באורח קשה מאש חיילי צה"ל. מתחקיר שנעשה במקום עולה. כי כח צה"ל נקלע להתפרעות חמורה. כשנסתייעה כמות כדורי הגז וקליעי הגומי שהיו בידי הכוח ירה מפקד הכוח לעבר רגלי ההתפרעים. הצעיר נפצע קשה בחזהו וקיבל טיפול רפואי במקום מרופא צבאי. משם הועבר הפצוע באורח קשה לבית

(המשך בעמוד אחרון)


להוירים! בגאולה!
דירה נהדרת בבלבדרה
להקופות קצרות בכל יומה
הינה 02-525897
חדר קטן לנערה ובר באולה
+ כלשון 02-525591

אי לם כי השברנו

בלב קרוע ומורתה, מודיעים אנו על הסתלקותו של בננו נכדי ואחינו מהמר עיננו. עדין הנפש

הר' המנוח רפאל יונה גנחובסקי זלהה"

בן הרב ר' אברהם שיבלחט"א

ארונו יגיע היום יום שני ד' אדר תשמ"ח בטיסת אל-על מס' 004 ניו-יורק. בשעה 12.50 בצהרים ויעבור דרך ישיבת סלובודקה לבית הורין שיחי'
רח' אבטליון 5 בני ברק. ומשם בשעה 3.00 אחה"צ לבית החיים "שומרי שבת" זכרון מאיר

המשפחה
משפחות גנחובסקי ברנפלד

טלפונים: 798844, 5708641, 702815

אפות נשים מעולה
אבי שי
חד פעמי!
שרי מגיעה למרכל גאולה
לרגל הביקוש
שרי
במרכז גאולה
גם היום
יום שני
באולמי בלומנטל
רח' הושע פנת יחזקאל
בין השעות 8—10 בערב
הגיע מבחר נוסף
בואי להנות מהמבחר העצום והמגוון של חליפות חורף, סריגים ובלייזרים ממיטב יצרני האופנה
בהנחות עד 50%
הנחות ותשלומים נוחים גם במחלקת האלגנט
והסריגים עם אפלקציות בדגמים מיוחדים שטרם ראית
כתובתנו הקבועה:
תפארת רמות 81/4
כל ערב מ-10—8
טל לתאום זמן אחר
02-868799

הכונו!
יריד הצדקה תשמ"ח
חויה לגדולה ולקטנה!
מכון בית יעקב למורות ירושלים
מכירות | חדר פרים ומרשמים | חדר פסח כלים, חמרי ניקוי
בקחונים למסה:
1. סרט הסמינר כיום
2. סרט תולחת הסמינר (הסרט שהוקרן ב"דינר")
3. תערוכת בישול ומכירת מירשמים שולחנות ערכים לפי נושאי חגים
4. מכירת חלוקים, בגדי ילדים, מגבות, כלי מיטה, מתנות, כלי כתיבה, תחפושות, ספרים, קלטות, פרחים, עציצים, תבניות אפיה חד-פעמיות
בגדים | תוצרת חוץ | בגדים ד שניה
עציצים
היריד יתקיים אי"ה ביום שלישי ה' באדר תשמ"ח בשעות 11 בבוקר — 6 בערב
* למניעת צפיפות — גנים וכיתות מאורגנות מתבקשים להגיע בשעה 10.00

הסתדרות אגודת ישראל בארץ ישראל
המרכז הארצי
ישיבת הנהלת המרכז הארצי
של אגו"י באר"י
תתקיים אי"ה היום יום שני
ד' אדר תשמ"ח (22.2.88) בשעה 4.30 אחה"צ במלון המרכז ירושלים
בהשתתפות חברי הנהלת הועד הפועל העולמי של אגודת ישראל
סדר היום:
א. דו"ח על ישיבת הנהלת הועד הפועל העולמי
ב. המצב הבטחוני והמדיני
ג. המאבק על קדשי ישראל
המזכירות

חולצה חינם
על קנית מעיל גשם / צמר אחן
נותרו 5 ימים למבצע

חולצה חינם
על קנית קפוסה חלק/פרחוני אחן
נותרו 5 ימים למבצע

סס סלוני
יפה ביותר חדש בניילון
הספה נפתחת
(1500 במקום 3000)
אפשרות ל-2 תשלומים 03-740383

תלמידי ודידי
הגאון רבי שלמה בן בילא פריפילד שליט"א
ראש ישיבת "שאר ישוב" בפאר-ראקאוו, ארה"ב
העובר היום ניתוח קשה בבית החולים בארה"ב
מתאספים לתפילה ותחנונים לרפואה שלמה בתושח"י ליד הכותל המערבי היום בשעה 5 אחה"צ

לקיים בנו חכמי ישראל
בקשו רחמים מרובים
עבור האדמו"ר רבי יעקב יוסף
בן חוה שרה שליט"א
מספינקא
לרפואה שלמה בתוך שאר חולי ישראל אמן

הופיע ונמצא למכירה הספר החשוב והנורא
"חשרת מים"
על מסכת גיטין
מאת הגאון רבי מיכל הכהן מזקרצ'ין זצ"ל
נכדו של הגאון רבי אלעזר הכהן מפולטוסק ונינו של בעל החוות דעת זצ"ל בסופו קונטרס "פרי יוסף" מהגאון רבי יוסף פאצובסקי זצ"ל מו"ס פרס יוסף עה"ת
המצה ראשית: ספרי קודש "ירושלים"
רחוב ירושלים 21 בני ברק

אוצר בית דין-כרמי יין
בראשות הגאון רבי ניסים קדליץ שליט"א
המשרד: רח' מהרש"ל 13 בני-ברק טל. 03-788928

הודעה חשובה
הננו שמחים להודיע לתועלת הציבור על
פתיחת תחנת חלוקה מרכזית בירושלים ליינות אכות וכו' מאוצר בית דין
ברח' מאה שערים 2 (מול מוניות איזנבך)
שעות הפתיחה: בין השעות 8 — 4.30 אחה"צ
ביום ו' 10 — 1
על זמני פתיחה נוספים תבוא הודעה נוספת

הישיבה הגדולה, התלמוד תורה וישיבת הבחורים "מאה שערים" - ירושלים
ברוך דיין האמת ארונה בא
כטופי אבל ויגון מהודעה המחרידה, על פטירתה של הנבואית הדגולה, רבם הפעלים למוסדותינו במס"ב, אהבת התורה ולומדיה, ודופת צורית, המסורה בלו"ג לחכמי הישיבה ולתלמידי התשב"ר האשה החשובה והמיוחסת בת ירושלים מב"ת
מרת אסתר פייגל ליבביץ ע"ה
המיסדת הנשיאה של חברת "ציון דב בצר תורה פאנד" בוזקלין נ.י.
לפעלה מיוחל שנים
בת הרה"ג המקובל מוה"ר ישראל רבינוביץ (קאכאוער) זצ"ל
אחותה יציע היום לאוה"ק וההלויה תצא אחה"צ מתיבת ישיבה: מאה שערים ירושלים.
תו"ר הישיבה, תלמידיה ומבה"ר, רמ"י הישיבה ומלמדי ותי"ת מתבקשים לחלוק לנפטרת הגדולה את הכבוד הראוי
הנהלת הישיבה הגדולה הת"ת מאה שערים
נב. פרטים על מקום ההלויה בשמיר הישיבה טל. 02-829303

חנה בילא חברוני
בת הרב מרדכי זצ"ל
ירושלים
אברהם משה שארר
בן הרב ישראל שמחה שליט"א
מאנטי-סלבודקה
מאורשים
בס"ד, אור ליום ב', ד' אדר תשמ"ח

חיה וולף
ברוקלין, ניו יורק
משה טהלר
ישיבת צאנז — רחובות
מאורשים
בס"ד, ב' אדר תשמ"ח

דינה רוחמה שארף
ניו-יורק
שלמה רובין
לונדון
ישיבת קמניץ י-ם
מאורשים
בס"ד, מרצש"ק פר' תרומה תשמ"ח

נעלה את ירושלים על ראש שמחתנו
הננו מתכבדים להזמין את קרובינו וידידינו להשתתף בשמחת כלולות בתנו היקרה
הכלה — החתן
טובה שתחי' — עב"ג מאיר שמחה מ"י
בהריר אליעזר ליב בר"ר ניי"ע
שתתקיים בס"ד בשעטו"מ ביום ד' ו' אדר באולמי "יגשלי" רח' הרב מלצר בני ברק
החופה בשעה 6.30
הזמנת פרטיות לא שלחנו
נתן צבי שולמן
ורעיתו (לבית שלזינגר)
תתבורה מ"ם בשעות 6.00 וב-7.00
מרח' יוסף בן מתתיהו מול ישיבת פורת יוסף

בית המדרש "נר לישי"
בנשיאות כ"ק האדמו"ר מוואסלוי שליט"א תל אביב
ברכת מזל טוב חמה
מעומקא דליבא שלוחה בזה למחותנו של
כ"ק אדמו"ר שליט"א
הרב החסיד הנגיד, ראש וראשון לכל דבר שבקדושה
מוהר"ר יצחק קהאן שליט"א
ראש הקהל דלונדון
ולבנו הרב החסיד ר' חיים הי"ו
לנשואי הנכד-הבן בשעטו"מ
ולמחותנו של כ"ק האדמו"ר שליט"א
הרב החסיד, בנש"ק
מוהר"ר משה יעקב שארף הי"ו
ולאביו הרב החסיד רבי אשר ישעי' שארף הי"ו
אב"ד בבורו פארק
ולחותנו הגאון רבי נתן הורביץ שליט"א
אב"ד דמונסי
לאירוסי הבת-הנכדה תחי'
עב"ג החתן המו"מ כמר שלמה הי"ו
בן הרה"ת הנגיד ר' דוד מנשה רובין הי"ו
נכד כ"ק האדמו"ר מסאסוב שליט"א
לונדון

מוסד הרי"מ לוין
רח' הטורים 5, ירושלים. טל: 539035
יצא לאור
אוסף מכתבים
מכ"ק מרן אדמו"ר זצ"ל מגור
בעל "אמרי אמת"
הפצה ראשית: אחים גיסלר, בילו 4 תל-אביב
טל. 222904, 03-232392

התפוז
המרכז לפרות וירקות
רח' ים סוף 101 טל. 02-818381 813104
מחירון יומי
קישואים א' א' 0.90 — חבילה צנוניות 0.45
גזר 1.20 — סלק אדום 0.60
פלפל אדום 1.20 — חסה אמריקאית 0.90
תפו"א קטן 0.90 — בננות 2.20
ניתן להזמין גם דרך הטלפון, משלוחים חינם לכל חלקי העיר

בית דין לעניני שמיטה - קוממיות ת"ו
אוצר העיר
בס"ד
הודעה לצבור המהדרין בשביעית
הננו שמחים לבשר לצבור המדקדקים בעניני שביעית ובפרט לאנשי ירושלים עיה"ק תו"ב הזהירים מחשש משומר ונעבד, על חלוקת
מיץ תפוזים טבעי
טרי יום יום
כל הפעולות לשנת השמיטה, וכן הקטיף ותהליכי היצור, הם ע"י שליחי ופועלי בית דין, לפי ההסדרים המהודרים של בי"ד דקוממיות ת"ו
ליראים ולבני תורה המהדרין בשביעית, זאת למודעי:
בי"ד דקוממיות ת"ו פועל עפ"י ההסדרים ההלכתיים שנקבעו ע"י מרן הגר"ב מנדלזון זצוק"ל גאב"ד דקוממיות ת"ו, בדרך הלכתחילה בהוראת מרן החזון איש זצוק"ל, ללא היתרים שונים בעניני משומר ונעבד, וללא ההיתרים למסירת חלקים מפרי שביעית לגורמי שיווק העוסקים במסחר
המיץ יחולק בתחנות החלוקה הידועות מאז, של ביה"ד דקוממיות בכל רחבי העיר
מוסדות ועסקני שכונות המעונינים, יפנו:
ירושלים: טלפון 222380, בשאר ערי הארץ: טלפון 051-883569
כמו"כ החל מהשבוע נערכים שליחי ביה"ד לחלוקת שמן זית טבעי הנועד לאוכל ולהדלקת נרות שבת ויו"ט, וכן יחולקו בקרוב זיתים
בברכת שבת הארץ
בי"ד לעניני שמיטה — קוממיות ת"ו

צרכנית אחיעזר
דחסידי גור בני ברק
הננו מודיעים בזה כי ההרשמה
למצות עבודת יד
תתקיים במשרדי הצרכניה החל מהיום יום ב' פרשת תצוה ד' אדר עד יום א' פרשת כי תשא י' אדר לאחר התאריך הנ"ל לא יתקבלו הזמנות
בברכת פורים שמח
ההנהלה


מכאן מן الاصل

هكذا من الاصل

# הד היום

## הזמן קצר והמלאכה מרובה

מע. הנהלת הסרטן הארצי של אגודת ישראל שמחת לתתכנס לאחר הפסקה ממושכת שנגרמה עקב חילוקי הדעות בין החלקים המרכיבים את מוסדות התנועה. במשך הזמן לא הצליחו הנסיונות לאחות את הקרעים, אולם טוב מאוחר מלא כלום. ההסכם שהושג בעת מושב הנהלת הועד הפועל השלמי שהתקיים בשבוע שעבר, הושג לאחר שכל הנוגעים בדבר הגיעו למסקנא, שהציבור חפץ בהחזרת עטרה ליושנה, ובישוי לכך ניתן על ידי כל כי מי ביהדות החרדית, בכל מקום ובכל חוג, אפילו חוגים כאלה שאינם פעילים בתוך התנועה הביעו כולם את רצונם, לשים קץ לריבות, יריבות זו משרתת רק את האויב שהוא משותף לכולנו, והוא אינו כבדיל, הפצול, חוסר המכש וחוסר האונים הם היו הפוקה ומיכשול.

חילוקי הדעות והעמקת היריבות בארץ ישראל היה בו כדי להשפיע על חיי התנועה גם בארצות הגולה. כי עיני כל ישראל נשואות אל הנעשה והנשמע בארץ, במיוחד בתקופה שבה המרחקים נתקצרו מאוד ושירות מצויות, באות והולכות מהבא להתם. וזה היה רק טבעי שחברי ההנהלה מארצות הברית ומאירופא, הביאו אתם את משב הרוח, חידדו את ההרגשה, שזו שעת השתים עשרה. ויש כאן מקום להדגיש, כי לא רק התוצאות המשפיעות על עמדת הכחות בזירה הפולמנטרית הראיגה. זוהי אחת מן התוצאות.

עתה לאחר שהוסרו המיכשולים והשלום חזר אל ביתה של אגודת ישראל, ויש תקוה גדולה שהוא יהיה בר קיימא. ולא יינתן למחרחרי ריב ואנשי מדון להפריע מעד ניהולה התקין של התנועה בארץ ישראל, משימות רבות מצפות לה לתנועה בכל התחומים. אך המשימה המידית, משימה שאיננה סובלת דיחוי: ההכנות לקראת מערכת הבחירות לכנסת. על נושא אפשר להמליץ: הזמן קצר והמלאכה מרובה. עתה לאחר שהוסרו אבני הנגף שהפריש עד כה בעד ההבנה ההדדית, יש להפעיל בכלוא הקיטור את מכונת התעמולה בכל הכוח.

הדבר הראשון שצריך להיעשות ואת ללא דיחוי, להחזיר את אימון הציבור בהנהגה. כי אין להעלים את הדבר, גם אם הוא לא נעים. במהלך התקופה שעברה נפגמה קשה מערכת האימון הציבורי, כאשר ניתן דרור ללשונות הרעים, שבסופו של דבר פגעו בכל. אישי הציבור החרדי צריכים לדת לעם, לספר לו על כל איתן מערכות שבו הם נאלצים לעמוד יום יום בזירה הפולמנטרית. מה ששמעו חברי ההנהלה העולמית בחודי חדרים, הרחק מן הרעש והפרסומת צריכים להפיץ את הדברים ברבים, הדברים יצרו בכיור אוירה נחוה, סילקו חששות, וכך נוצרה האוירה שקרבה בין רחוקים. כך צריך לדת להמונים שלנו, שידעו, מה צפוי חלילה אם הציבור שלנו ייחפס לאוירה של שאננות, אם יהיו יהודים טובים שיאמרו: אני את נפשי הצלתי.

אין זו רק שאלה של ישראל ערבים זה לזה, הסכנות האורבות לנו בפתח. אם לא נדע לתרגם את כוחנו לשפת המספרים, מי יודע מה עוד צפוי לנו. כי אין זה סוד שיש אנשים המסתיגים לנו בפינה, המתגבלים לדברים אלמנד ריים, דברים והסדרים שבלמדם אין לנו זכות קיום, דברים השמדים ברומו של עולם.

זו לא שאלה אישית של פלוני או אלמוני, אלא שאלה שעיקרי תורה תלויים בה. ואסור לנו לשכוח את התקופה שבה השגנו את אותם דברים שכמעט והתרגלנו כאילו הם טבעיים. החודשים שנותרו עד למערכת הבחירות הם מעטים, דרוש חריש עמוק כדי להכשיר את דעת הקהל שלנו, לנתק אותו מן האדישות, להכניס אותו למעגל הפעילות. כי כל אחד חייב לדעת, שהרבה תלוי ביכולתה של היהדות החרדית לגלות את הכוח הציבורי הגלום בה, לתת ביטוי נכון לעוצמה זו, ולוא רק כדי להורתיע את אלה אשר רוקמים בלבם מזימות רשע. משימה זו בידי הציבור ואותו צריך לרתום לה.


**הסתדרות צעירי אגודת ישראל**
הנוער האגודתי בארי הועד הפועל

ביום שלישי ה' אדר תשמ"ח בשעה 5.00 אחה"צ
במשרדנו רח' השל"ה 2 ב"ב תתקיים אי"ה

**ישיבת הועד הפועל**

סדר היום מפורט בהזמנות
חברים מתבקשים לדייק



**בית הכנסת צעירי אגודת ישראל**
קרית צא"י "נחלת־שיזוקה" קרית הרצו - בי"ברק

בס"ד

**שישו ושמחו בשמחת תורה**

מתוך שבח והודיה להשי"ח

הננו שמחים להזמין את הצבור
להשתתף בשמחה של מצוה

**הכנסת ספר תורה**

שנכתב לע"נ הרה"ח ר' יהודה אריה ב"ר יעקב ר"ל שווארץ
וזוגתו מרת חיה בת ר' יצחק ע"ה ומשפחתם הי"ד
מחסידי בעלזא בעיר נמירוב, גליציה

שתתקיים אי"ה ביום רביעי ו' אדר תשמ"ח

בהשתתפות גדולי תורה, רבנים,
ראשי התנועה ואישי ציבור

בשעה 3.30 כתיבת האותיות בבית נכדם
הרב יהודה אריה שווארץ שליט"א
רב דקרית צא"י "נחלת סירוקה"
רח' הרב אברמסקי 43

בשעה 5.30 יציאת ותהלוכת ספר התורה
בכיוון בית הכנסת
בשעה 6.30 מסיבה של מצוה באולם
שעיי בית הכנסת

**תנו כבוד לתורה**



**אגודת מעגלי חסד למשפחות ברוכות ילדים**
ירושלים אלשיך 18 נאולה — בני ברק הרצל 6 ק"ב

פתוח 8.00 — 5.00 אחה"צ

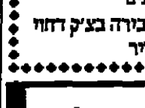

לקראת חג הפסח המכירה בצ"ק דחוי 20.4.88 ג' אייר

לצבור לקחותינו



**המודיע**
**העתון של היהדות החרדית**

**ספה כפולה 5×99 ש"ח**
**אספקה מיידית**
**"בייבי סטור"**


# מוסקבה: ישראל והמערב מוסיפים לספק נשק לאירן

## רוסיה תבקש במועה"ב הטלת אמברגו על נשק לאירן

קווית, — מקורות מערבים רמי־דרג מסרו ל"אלקבס" כי הדו"ח המובטחים שהוגש לאחרונה לבריטים הסוביי־טית בבצוע החלטה 598 ובפרסום החלטה חדשה.

עיקר בקשה מבריה"מ לנקוט עמדה ברורה וסופית בנושא זה והזהירה, כי הסתבות תשפיע לרעה על עתיד היחסים הסובייטים עם כמה מדינות ערב. כמו כן הזיהה עיקר כי בריה"מ עלולה להפסיד כמה השגים שהשיגה בשנים האחרונות בזירה הערבית.

המקורות מסרו כי הקרמלין שלח בחיפות חשובה על האינתת הבהיר כי הוא מוכן להיענות לכל הדרישות העיראקיות והערביות בתחום זה. אחר כך הגיע שר החוץ הסעודי למוסקבה ואחריו שר החוץ העיראקי. ובעקבות זאת החליטה בריה"מ להתחיל לפעול לקבלת החלטת על אמברגו כולל.

### איראן וישראל קיימו מגעים על הפעילות הגרעינית של איראן

העתון הכויתי יודע לספר כי מפגש רם־דרג התקיים לאחרונה באותנה לבין פקידים איראנים וישראלים, כדי להחליף מידע בענין הפעילות הצבאית העיראקית ובציקר לנוכח האפשרות שהיא תחדש את מאמציה לבניית כור גרעיני.

העתון מצטט מקורות יודעי־דבר בקפריסין שאמרו כי האירא־נים מנסים בדרכים שונות לודא את אמיתות הדיווחים, שהגיעו אליהם בראשית השנה ואולי בסוף השנה שעברה, לפיהם העיראקים הצליחו לחדש את פעילותם הגר־עינית אחרי שנקטו כל האמצעים הדרושים להבטחת מדיות הפ־עילות.

עוד ציינו המקורות הללו כי יתכן שהמגעים האידנים ישראלים לא יצטמצמו לחילופי מידע. אם אמנם יתברר שהעיקים חידשו את פעילותם הגרעינית. אפילו אם היא מיועדת למטרות שלום, ואפשר שיהיה תיאום מעשי בנ־חום זה.

לדברי "אלקבס" הישראלים שקדו לספק לאיזנים במסגרת עסקאות שונות באופן ישיר או עקיף מידע על הפעילות הצבאית העיקיקית באמצעים שונים, לרבות מסוטי־סיה. (ע"מ).

הובעה ראגתה מהסחבת הסוביי־טית בבצוע החלטה 598 ובפרסום החלטה חדשה.

עיקר בקשה מבריה"מ לנקוט עמדה ברורה וסופית בנושא זה והזהירה, כי הסתבות תשפיע לרעה על עתיד היחסים הסוביטים עם כמה מדינות ערב. כמו כן הזיהה עיקר כי בריה"מ עלולה להפסיד כמה השגים שהשיגה בשנים האחרונות בזירה הערבית.

המקורות מסרו כי הקרמלין שלח בחיפות חשובה על האינתת הבהיר כי הוא מוכן להיענות לכל הדרישות העיראקיות והערביות בתחום זה. אחר כך הגיע שר החוץ הסעודי למוסקבה ואחריו שר החוץ העיראקי. ובעקבות זאת החליטה בריה"מ להתחיל לפעול לקבלת החלטת על אמברגו כולל.

### איראן וישראל קיימו מגעים על הפעילות הגרעינית של איראן

העתון הכויתי יודע לספר כי מפגש רם־דרג התקיים לאחרונה באותנה לבין פקידים איראנים וישראלים, כדי להחליף מידע בענין הפעילות הצבאית העיראי־

ה"סאנדיי טיימס" הלונדוני מדווח:

# דו"ח סודי של צה"ל מאשר מעשים חריגים בשטחים

לונדון, — ה"סאנדיי טיימס" הלונדוני כתב היום, כי דו"ח סודי של הקורי צה"ל קובע שחיילים ישראלים בשטחים הכבושים הינו אסירים שלא הוגנה, שברו בכוונה תחילה עצמות ובעטו בהם ברגל.

העתון מסר כי השיג חלקים מהדו"ח, שנכתב על ידי פסיכולו־גים של צה"ל, ד"ר צ'ארלי גר־נבאום וד"ר דן כר־און. על־פי הוראות שר הבטחון יצחק רבין.

העתון מוסר כי הדו"ח מציין ש"קצינים או מפקדים בשדה נוה־גים הוראות להרוס רכוש, לשכור ידיים ורגליים, ולהכות אנשים לא רק כמהלך הפגנות בהתאם להוראות, אלא בכל עת. ולא רק כדי לשים קץ להפגנות".

הדו"ח מציין כי זהו מצב חדש עבור צה"ל, ואחת הבעיות הציק־ריות שגרמו כך, היא שניתנו הור־אות מעודפלות. שניתנו לפירושם של קצינים זוטרים.

"ברור לחלוטין כי יש סטיות שיטתיות מהמדיניות המקובלת, וכי אלה אינם מקרים בודדים", הוסיף העתון בהסתמך על הדו"ח.

לדברי ה"סאנדיי טיימס" קובע הדו"ח כי המלאכה של דיכוי הת־סיסה הפלשתינית כשטחים הכ־בושים היא קשה עבור חיילים בני 18 וקצינים בני 24.

"הם מבצעים פקודות ככתבן". נאמר בדו"ח. הם מגיבים על כל התגרות קטנה, ואילו היו חיילים מבוגרים, היו מפעילים את כושר השיפוט בהתאם למצבים ואולי לא היו פועלים באחדים מהם".

"יש לנו שתי המלצות ברורות מאוד: ראשית, יש להוציא פקודות ברורות שניה, יש לשמור על נור־מות ברורות מאוד", נאמר עוד בדו"ח לפי העתון. (רויטר־עתי"ם).

● כויית — ארה"ב הפיצה בין כמה ממשלות אירופיות ותצלומי לויינים אמריקניים ובהם ניראים בסיסי טילי קרקע־קרקע סוריים — כך מוסר העתון הכויתי "אלקבס". (ע"מ)

## בוש ניצח בויכוח טלויזיוני בדאלאס

דאלאס, — פגן הנשיא גורג בוש ניצח את חבר הקונגרס דק קמפ בויכוח טלויזיוני שנערך בדאלאס, והמועמדים הרפוב־ליקנים האחרים לנשיאות נפגעו בכך שסרבו להשתתף, מסתבר מסקר שפורסם בשבת.

66 אחוז מהנסקרים אמרו כי בוש ניצח בעימות, ורק 28 אחוז אמרו כי קמפ ניצח, לפי ה"דאלאס מורנינג ניוז".

הסקר גם העלה כי יותר המר עמדים הרפובליקנים, הסנטור רוברט דול והמטיף הטלויזיוני לשעבר פט רובטסון, פגעו בעצמם בהתחרמם את הויכוח. (רויטר־עתי"ם)

## שגרירות ישראל מכחישה כל מעורבות ישראלית בפעולות האנטי פלשתיניות

ניקוסיה, — שגרירות ישראל בניקוסיה הכחישה שישראל מעורבת בצורה כלשהי בשני מעשי הטרור שאירעו באי בימים האחרונים, נגד שלושת מנהיגי ארגון אל פתח ראונית השיבה".

שלושה בכירים בארגון אל פתח, המרכיב הראשי של אש"ף, נהרגו בקפריסין כאשר מכוניתם התפוצצה. למחרת, ב־15 בפב־ראר, התפוצצה פצצה הנמל ליטסול והוציאה מכלל פעולה את האונייה "סול פרץ", שעמדה להפליג לישראל עם מנוסים פלשתינים על סיפנה.

ישראל התייחסה מאז ומתמיד בכבוד רב ביותר לריבונות על הטריטוריה הקפריסאית ותמנעה בקפדנות לפגוע בה", נאמר בהודעה.

עוד מציינת ההודעה, כי "מעשים שאירעו לאחרונה הראו לנו כיצד מישבות הסיעות הפלשתיניות השונות את החשבונות ביניהן". פיסקה זו רומזת כי שתי פעולות הטירור קשורות עם מריבות פנימיות במחנה הפלשתיני.

השלטונות בקפריסין אמרו כי היה קשר בין שתי פעולות הטירור. שלושת הבכירים של ארגון אל פתח באו לקפריסין כדי לנהל מו"מ על רכישת "סול פרץ". (ע"ז)

# רוסיה הקימה בסיס ימי לצי ה־5 בנמל בסוריה

## בסיס אוירי סובייטי מוקם בסמוך לנמל

פאריס, — חלק מנמל מרסוס בסוריה הפך בסים לצי החמישי הסוביטי, ובו מקבלים כלי שיט סוביטים שירות תחזוקה ותיקו־נים. הבסים פועל תחת פיקוח חמור של מכטאים ומומחים מר־ביטיים רבים.

העתון "אלמחרר" המוסר על כך מציין כי בעבר סירבה סוריה לבקשות חוזרות ונשנות של בריה"מ להקים בסיס בסרסוס. (עם זה יש לציין כי גם לוב לא הסכימה להפוך את נמל סוזבוזק לבסיס ימי סוביטי קבוע).

ההסכמה הסורית כיום נובעת מגורמים כלכליים־צבאיים. סוריה התעקשה להמשיך במדיניות החימוש האינטנסיבי למרות קשי־יה הכלכליים. באפריל 87' במהלך פגנת מוסקבה, ההבטיח גורבצ'וב לאסד, כי בריה"מ אינה מסוגלת להמשיך ולכסות את הוצאות הסורים, במיוחד לאור העובדה שסוריה עמדה על קבלת משלוח נוסף של מטוסי "מיג־29" וטילי "אס.אס. — 23". לכן הוסכם לאחורנה על "סגירת" חלק מה־חוב.

עוד נמסר כי הבסיס משמש את הצי החמישי הסוביטי הכולל נושאות מטוסים, צוללות וספינות של היחידות המיוחדות, טילי נ"מ "סאם־5" וסרפדו "סי.פי. מאבטחים את הבסיס.

הסוביטים החלו לפני מספר ימים להקים בסיס אוירי קרוב לנמל חאת כדי להבטיח הגנה אוירית לבסיס הימי. הסורים הס־כימו גם לצבוד זה.

ל"אלמחרר" נודע כי ההחלטה על הקמת הבסיס נפלה עוד ביולי 87' כאשר משלחת שכללה מספר מפקדים בימיה של בריה"מ ומומחים בנושא נמלים עמדה על מצב הנמל החלישה להרשיבו ולבצע בו מספר שינויים שכניים. באוקטובר 87' ביקר בנמל סגן מפקד הימיה של בריה"מ האד־מיראל לבסיס הימי. הסורים הס־כימו גם לבצוע זה.

ל"אלמחרר" נודע כי ההחלטה על הקמת הבסיס נפלה עוד ביולי 87' כאשר משלחת שכללה מספר מפקדים בימיה של בריה"מ ומומחים בנושא נמלים עמדה על מצב הנמל החלישה להרשיבו ולבצע בו מספר שינויים שכניים. באוקטובר 87' ביקר בנמל סגן מפקד הימיה של בריה"מ האד־מיראל לבסיס הימי. הסורים הס־כימו גם לבצוע זה.

מיזל רגישין וצפה בעבודות המתבצעות בו וחנועת הספינות הסוביטיות במימיו.

לפני זמן קצר ביקר בדמשק המפקד הכללי של הימיה האד־מיראל שירנאפאן. הוא דן עם הסו־רים בסידורים הנוגעים למהלך העבודה המתקן בבסיס. נראה, כי המגמה היא להטיל את פיקוד הבסיס על האדמיראל סידורוב שפיקח על פיתוח בסיס "קאמראן" במיפרץ ויטנאם. (ע"מ)

# ארה"ב ביטלה הגבלות על אשרות־כניסה לסורים

דמשק, — ארה"ב מבטלת הגבלות של אשרות־כניסה לאזרחים סורים, כנראה כמחווה של התפייסות כלפי דמשק, אמר דובר בכיר של שגרירות ארה"ב בדמשק.

הוא אמר לכתב דויטה. "נבטל את הדרישה לעימבים. לגבי סרים המבקשים ויזות לארה"ב".

ארה"ב החזירה את שגרירה בדמשק, וליאם אינגלסן, באוקטובר 1986, לאחר שבריטניה ניתקה את קשריה הדיפלומטיים עם סוריה. בגימוק כי דמשק היתה מעורבת בתוכנית לפוצץ מטוס אל־על שעמד להטריא מלונדון.

חודש לאחר מכן החליט הנשיא ריגן על עיצומים נגד סוריה, כולל איסור על מגעים בדרג־רם הגבלות על סורים המבקשים ויזות לארה"ב.

אולם ביתי אשתקד שיגר ריגן שליח מיוחד, הנרי וולטרס, לדמשק, לשיחות עם הנשיא אסאד, במטרה לשפר את הקשרים. השגריר איגלסון חזר חודש לאחר־מכן לסוריה.

על־פי ההגבלות על האשרות, היה על אזרחים סורים להמתין לפתות חודש כדי לקבל ויזה. המקיד בשגרירות אמר, כי סורים שאין לגביהם הסתיגויות, יוכלו מעתה לקבל אשרה תוך יום אחד.

# שר"ף יבגיל את התקפותיו לתוקם ישראל וה שמדים הכבושים, ולא יפסלו כלי נשק בדתקוממות הפלשתינית בגדה המערבית וברצועת עזה

דזבר בכיר בארגון הטרור:

# אש"ף יפעל רק בתוך ישראל ובשטחים ביוש"ע

תונים, — אש"ף יבגיל את התקפותיו לתוקם ישראל וה שמדים הכבושים, ולא יפסלו כלי נשק בדתקוממות הפלשתינית בגדה המערבית וברצועת עזה אמר דזבר בכיר של אש"ף.

סלאח חלאף, ראש שרותי הביון של אש"ף, אמר לכתב ויטר בתונים כי ארגונו יקיים את הכ־מחוזי, למרות "הפרובוקציות הישראליות".

הוא הצביע על התקפות שב־ערכו בשבוע שעבר בקפריסין, האשים את ישראל באחריות לזן.

בהתפרצות של מכונית נהרגו 3 חברים בכירים של אש"ף וכתו־פרצות אחרת נפגר חוד בספינה שאמורה היתה להשיט מגורשים פלשתינים לישראל.

חלאף אמר כי מעשים מסוג זה שמו למעשה קץ להבטחה של אש"ף שניתנה ב־1985, להגביל את ההתקפות לתחום ישראל וה־שטחים הכבושים.

אך הוא הוסיף: "אני יכול להבטיחך כי לא נבצע פיגועים כלשהם מחוץ לישראל ולשטחים הכבושים. אנו נגיב בתוך השטחים הכבושים, ולא ניגרר לפעול מחוצה להם.

"כמה שנגע להתקוממות, החלטנו והפלשתינים בתוך השטחים הכבושים החליטו, כי לא נשתמש בנשק", אמר חאלף.

מנהיג אש"ף יאסר ערפאת אמר בשבוע שעבר כי ארגונו עשוי לבצע פעולות תגמול על ההתק־פות בקפריסין, וכי ההבטחה שניתנה ב־1985 בקאהיר להגביל את הפעולות לתחום ישראל וה־שטחים הכבושים, "איננה התוד־יות של צד אחד בלבד".

חאלף דיבר זמן קצר לפני שקבוצה של שרי חוץ ערביים החכמה בתונים למושבה הראשון, לאחר שהוטל עליה לתאם את התמיכה במרי של תושבי השט־חים.

למושב זה באו שרים מירדן, אלג'יריה, תוניסיה, עיראק וסער־יה, וכן "שר החוץ" של אש"ף פארוק קדומי ומזכיר הליגה הערבית שדלי קליבי.

ועדה זו הוקמה לפני כחודש בעצידת חרום של הליגה הערבית. (רויטר־עתי"ם)

# ערפאת נאם בועדה של האו"ם בז'נבה והאמריקאים עזבו במופגן

## קרא להקמת מדינה פלשתינית וירושלים כבירתה

ז'נוה, — מנהיג אר"ה עמנו את אלם הישיבות בז'נוה כאשר מנהיג אש"ף יאסר ערפאת תקף בחריפות את ישראל על רקע ההתרחשויות בשטחים.

יצוין כי שאר חברי הקבוצה המערבית האזינו לנאומו של מנ־היג אש"ף, שבמהלכו גינה את המדיניות הישראלית וקרא להקמת מדינה פלשתינית עם ירושלים כבירתה.

לדברי ערפאת נהרגו בהת־קוממות הפלשתינית בשטחים "120 קדושים" ולמעלה מ־3000 נפצעו. עוד אמר כי יותר מ־7000 אלפים נעצרו מאז התחלת המ־הומות.

בנאום אמר ערפאת: "ישראל טוענת כי ישנם 50 הרוגים ואילו אנו אומרים כי נפלו 120 קדושים ויש לנו רשימה של השמות".

ערפאת הזכיר את העובדה כי במהלך המהומות "צורר אנוש נקבר כשהם חיים" ואמר "פשעיה של ישראל הגיעו לשיא ללא תק־דים". הוא הגדיר את מה שמתרחש בשטחים עתה כ"ציאר־נאציזם אמיתי".

משלחת ישראל לא השתתפה במושב הבוקר, שבו נאם ערפאת והשגריר פנחס אליאב אמר כי נכוחתו של ערפאת שמה ללעג את עבודת ועדת זכויות האדם של האו"ם.

"לא רק שאש"ף של ערפאת ביצע פעולות טרור ברחבי תבל, אלא גם אין מעל מזה שנים בהנשת סיוע לארגני טרור אחרים בעולם ואפשר לראות בו מדריך ראשי של הטרור הבינלאומי", הוסיף ואמר השגריר.

במהלך נאומו חקף ערפאת בחריפות את המימשל האמריקאי ואת "כל החכויות המפוקפקות שלו, המתעלמות מזכויותיהם של חמשה מיליון פלשתינים.

הוא גינה גם את החלטת אר"ה לסגור את משלחת אש"ף באו"ם.

בהתייחסו לחטיפתם של שלושה עובדי האו"ם בלבנון, אמר ערפאת כי הבטיח למאראק גול־דינג, עחר מזכיר האו"ם, לעשות כמיטב יכולתו כדי להביא לשחרור בני ערובה אלה. (ע"ר־ע"ז)

גילויים נוספים על עברו של ולדהיים בגרמניה הנאצית:

# רוב הנשאלים בסקר דעת קהל באוסטריה: על ואלדהיים להתפטר

וינה, — רוב הנשאלים בסקר דעת קהל שתוצאותיו פורסמו על ידי עתון שמרני, הביעו את דעתם כי על נשיא אוסטריה קורט ואלדהיים לפרוש מתפקידו.

העתון "זלצבורגר נאכריכטן" ציין כי מבין 522 אנשים שנשאלו לדעתם במסגרת הסקר עצו 45 אחוז שעל ואלדהיים להתפטר ו־42 התנגדו לכך.

סקר זה מגלה שלוא נערכו עתה בחירות לנשיאות באוסטריה היו 42 אחוז מצביעים נגדו, 31 אחוז מצביעים עבורו. שאר הא־חוזים מתחלקים בין האנשים שלא קבעו עמדה סופית, ביניהם 14 אחוז ו־11 נגדו.

ואלדהיים עצמו אמר ביום ו' כי אוסטריה תשקע בתוהו ובוהו אם יתפטר. בראיון שנתן לכתב העתון השמרני המערב גרמניה "די ולט" טען ואלדהיים כי הה־תקפות נגדו הפכו להתקפות נגד המוסדות הדמוקרטים של אוסט־ריה.

כמהלך הראיון אמר: "התפט־רות תיצור מצב של תוהו ובוהו במדינה זו".

ביתתים נמסר מלינץ שבאו־סטריה כי ב־1,500 אנשים הפגינו במרכז העיר בדרישה שואלדהיים יתפטר על רקע עברו הצבאי.

המארגנים נשאו כרזות, בהן נאמר שעל הנשיא לפרוש, כדי ש"לא לגרום לאוסטריה נזק נוסף".

ההפגנה שבה לא היו תקריות, אורגנה על ידי ועד המורכב מסר־ציאליסטים, קומוניסטים, לחסים למען איכות הסביבה וכהני דת.

מלונדון נמסר כי אר"ב שיגרה לבריטניה מסמכים, הנשוים לשפוך אור על התפקיד שמילא ואלדהיים במלחמת העולם השניה בחקירתם של אנשי קומנדו בר־טיים.

ראש ממשלת בריטניה מארג־רט תאצ'ר, שהחריפה על כך, ציינה כי מסמכים אלה יוגשו לפרופסור ג'יראלד פלמינג, מי שהשתתף בחודעת ההיסטוריונים, שחקרה את מעורבותו של ואלדהיים בפשעי מלחמה.

ואלדהיים הכחיש שהיה מעורב בחקירתם של ששת אנשי הקומנ־דו, שנלכדו במהלך פשיטה על האי אלימניה שבים האגאי ב־1944 ושהוצאו לאחר מכן להורג על ידי הגרמנים.

## ואלדהיים - קרוב משפחה של משפחת המלוכה הבריטית

לונדון, — נשיא אוסטריה קורט ואלדהיים, עליו מופעל עתה לחץ להתפטר בשל עברו הצבאי במלחמת העולם השניה, הוא קרוב משפחה של משפחת המלוכה הבריטית, מסר מומחה לענייני המלוכה.

הארולד ברוקס־בייקר, העורך של "בורקס פיראג'", ספר־היחסים היוקרתי של האצולה הבריטית, אומר כי ואלדהיים הוא דודן רחוק של המלכה אליזבט ויש לו קשר משפחתי קרוב יותר לנסיך פיליפ.

הוא הוסיף כי ואלדהיים, בעבר מזכיר האו"ם, הוא קרוב משפחה של שושלת האבסבורג האוסטרית, שהיתה קשורה לאבות אבותיה של המלכה בהאנובר.

המלך ה־5 שינה את שם משפחת המלוכה מהאנובר לויינדזור בחודש יולי 1917, תוך ויתור על התארים הגרמניים שלו ושל יוצאי חלציו.

ואלדהיים עומד להיכלל בספר היוחסין של בוקס, העומד להתפרסם השנה.

גם הנשיא ריגן ונשיא צרפת פרנסואה מיטראן מיכללו בו, שכן "שניהם קרובים רחוקים של המלכה", מסר עורך הספר. (רויטר־עתי"ם)

## יוון תפתח את תיק היעלמותו של קומאנדו בריטי ביוון

### קרייסקי: ואלדהיים — אסון לאוסטריה

אתונה — יוון הכשויה לפתוח בקרוב את התיק של ארכיון גרמני בעניין היעלמותם ביוון, ב־1944, של תשעה חברי קומאנדו — "עשה אנשי צבא בריטים ושלושה אנשי חיל־דים היווני — לאחר הדיח של ועדת הדיסמוריונים הבינלאומית על עברו הצבאי של נשיא אוסטריה קורט ואלדהיים.

מקור ממשלתי יווני, שמסר זאת אמש לסוכנות הידיעות הצרפתית, אמר כי שלושת הימאים היוונים היו חלק מהקומאנד. המקור אמר כי ייתכן ששלטונות יוון יפתחו בחקירה על פעילותו ה"גלובאלית" של סגן קורט ואלדהיים ביוון, בין 1942 ל־1944.

בדו"ח שלה על הפרשה, מצאה ועדת ההיסטוריונים את האות "ר", בחתימה מקוצרת, על דוחות של חקירות שערכה יחידתו של ואלדהיים לחשבת אנשי הקומאנדו, אשר לאחר־מכן, קרוב לוודאי, הוצאו להורג.

מקור מוסמך ביוון מסר, כי חברי הקומאנדו שנילכדו בעקבות פשיטה באי היווני אלימניה, בקרבת רודס, מתו לאחר עינויים ממושכים מצד כחות הכיבוש הגרמנים ביוון, במיפקדה גרמנית בייידליק, בסיס צבאי בקרבת סאלוניקי.

ראש ממשלת בריטניה מארגרט תאצ'ר הודיעה ביום שישי, כי ממשלתה פתוחה בבדיקת התיק הנ"ל. ואלדהיים, שהיה מגן בצבא הגרמני בתקופה הזאת, תמיד הכחיש כי השתתף בחקירת אנשי צבא בריטים ויוונים אלה.

יוון לא פתחה עד־הים מחדש תיק זה. היא רק ציינה ביוני 1986, כי מזכיר האו"ם לשעבר אינו מופיע ברשימה הרשמית של פושעי מלחמה, הכוללת כ־5,000 אנשים המעורבים בפשעי מלחמה ביוון בתקופת 1939-1945.

### קרייסקי: ואלדהיים הוא אסון לאוסטריה

לונדון — ברונו קרייסקי, שהיה קנצלר אוסטריה מ־1970 עד 1983, הבריז כי קורט ואלדהיים "פוגר כשקבן ברחבי העולם", וכי "שקרן בתור נשיא, הוא אסון לאוסטריה", בראיון שנתפרסם בשבועון הבריטי "אוברבר מיינסט".

"אני סבור כי יודיעו הפולטיים יאלצו אותו להתפטר. הוא לא יהיה כאן בתוך שנה", הוסיף ראש הממשלה הסוציאליסטי לשעבר, שכבר פתח קודם לכן בביקורת חריפה על ואלדהיים על ששיקר לגבי פעילותו בצבא הגרמני במלחמת העולם השניה.

קרייסקי הוסיף "אנו מדינה פעולנית עמוקות לראשונה מאז המלחמה, והדבר יחמיר עוד יותר עד שיתחלק".

# מיום ליום

☆ מנהג בריטי...

**כאשר** ביקר כאן לא מכבר תת־שר החוץ הבריטי הדרשה לעצמו לחרוג מכל נהג סביר של נימוס, ואת בהשמעת דברי־גנוי לישראל, המדינה המארחת. חשבנו כי זהו מקרה חריג, במיוחד שהוא נתנה בטלים וחיוות למרי מפיה של ראש ממשלת בריטניה, הגב' תאצ'ר. אבל עתה מסתבר, כי אין זה מקרה יחיד, ואולי זה, בעצם, חלק מן יחסומס הבריטי. שבחור אחדים הם נהגים לפתוח את חרצובות לשונם ולהטיח דברי־גנאי בפני המאחרים, בחקה שלא נחפו בהם על כן...

כי כך קרה עתה בשנית, עם ביקורו של מנהיג מפלגת הליבור־ בבריטניה, מר בילקנק, שבעאתו מביקור אצל הקולנה־ שלו, מר שמעון פרס, הוא משבח אותו במלים חמות, אבל בעת ובעונה אחת הוא מגנה מנהיגים ישראליים אחרים, משמיע בעורז כאן ביקורת קשה על הצורה בה מטפלים כחות הבטחון בריבי המהומות בשטחים ובכלל מגדיל מאוד בתיאור מצב־הזוועה בחחנות הפליטים הערביים. כאילו ישראל אשמה בהתהות המחנות וכאילו היא אשמה שעד היום הזה טרם נמצא הפתרון לפליטים ולבעייתם.

מר קנון היה מיסיב לעשות, אילו בדק ומצא מה עשה אותו שקדם לו בהנהגת מפלגתו הבריטית, ארנס בוחן, שהיה שר־ החוץ הבריטי בתקופת המנדט. מה עולל אז לפליטים יהודיים, ואולי יבדוק היטב בארכיונים, כדי לגלות ולמצוא את עקבות שיתוף־הפעולה בין ארצו לבין המנהיגות הערבית בשנת 1948 לסיכולהחלטה להקמת מדינה יהודית בחלק מארץ־ישראל, ואולי אף ימצא שבריטים היו שותפים לעצה ליצוד בעיית פליטים ערבית, עליידי מנטה ערבית, כדי להכביד על המדינה היהודית למשך תקופה ארוכה.

☆ מי גרתע מנאצים?...

**מנהיג** אש"ף, ערפאת, כפה את עצמו בימים אלה על פורום של האו"ם המתכנס בז'נבה, הוא בא, עלה על הבמה והשמיע נאום בו יצא בהאשמות חמורות נגד מדינת ישראל, ניצל כמה הזיגים בודדים של התנהגות בלתי־נאותה בעת דיכוי מהומות ועשה מה הכלולה על כל דרך־הפעולה, עד שהגיע למסקנה המבוקשת על־ידו כי מדינת ישראל היא "מהזרה ניאו־נאצית".

ההשמצה הזו מאוד אהובה על גורמים מסוימים, ולמרבה הצער גם בישראל יש שממהרים מיד להשתמש בכך כדי לתאר את הזיגים המעטים ולפעמים את עצם המדיניות של דיכוי המהומות ההתפרעויות של הערבים. אבל השאלה המועדת היא, ממתי נאצים וניאו־נאצים כה פסולים וכה מאוסים בעינו של מנהיג אש"ף? מאז ומתמיד ידע עד כמה הוגים הוא וחבריו אהבה וחיבה לנאצים, כמה מקדמיו, מוריו ורבותיו, ובראשם המופתי שונא היהודים, אמין אל חוסייני ימ"ש, פשוט ישתפו פעולה עם הנאצים, כאשר הוא עצמו שהה בברלין הנאצית, בעת המלחמה הימים המרים שבהם נתקבלו ההבטחות להשמיד מיליוני יהודים, כשהוא מסייע בחבונן ה"פתרון הסופי" ליהודי ארץ־ישראל, כאשר זו חיבבא בזיבו של רומל. בחסדי זה' ניצל הישוב היהודי הקטן בארי מן הגזירה האיומה.

מה, איפוא, משתמש ערפאת בנאצים בתור גואי נגד היהודים, בו בזמן שרבותיו היו חברים טובים ביותר של הנאצים?... ויש אומרים שעד היום עד פעולים נאצים ותיקים כיתצים לערבים בעונים כאלה של מלחמה ביהודים ופגיעה בהם.

☆ ומורה ועוזב...

**מר** צבי ברנשטין מאישי המפ"ל הותיקים והחשובים לא נחנו מנהג של בת־יעה ולא בחר בשיטת המתת האשמות נגדיות כדי להסתיר מחדל או קיום שלילים שיש בפעולה מסוימת, הכל כדי להצדיק את המעשה העצמי, וכך אמנם הוא עתה עמדתו בכל הטוגע ל"חזק ההסמכה".

במרוזו "בקצה העפ" בעתון "הצופה" הוא מציע למפ"ל שלא לטייח ולא להסתיר אלא להודות בעובדה, כי נוסח החוק כפי שאושר בממשלה אכן פוגע בסטטוס־קוו בעניני הדת. דבר שאין לעשותו, ומלבד זאת — עדיין צפוי הדוק לכרסום נוסף במהלך הדיון שייערך עליו בכנסת. כאשר נגיעים מן המערך השמאל ואולי גם מן הליבראלים יתבעו לכרסם ולמרחם עוד כמה נוצות מן הסטטוס־קוו.

עם זאת, סוגן מר ברנשטיין כי לא נבוטה היא סעגת המתנגדים שאפשר היה להשיג משהו יותר טוב... גילוי־הלב של הכותב ראוי להוקרה. אבל צריך גם להכיר כי הויכוח באמת אינו עומד על השאלה אם אפשר היה להשיג דבר יותר טוב, אלא על הסעה כי בעוד שהשור המר יוצא בבשורה שיש עתה חוק שיגן על הסטטוס־קוו, העבודה היא שהחוק הזה

א. מרגלית

# ר"ציונאליזם...

כאשר אנחנו קושרים את מאורעות הימים הקשים הללו עם הנסיגה הקיימת כאן בתחום הרוחני והמוסרי, דורשים מאיתנו "ראיה רציונאלית".

פתאום מתברר, שגם המושג "רציונאליזם" נתום לעגלת האבסורד והפרדוכסים, גם הוא נתון, כנראה, לפירושים מעוותים וחסרי שחר, כמו, לצידם, המושג "יהודי", המושג "מוסר", "קדושה", וכו'.

אנחנו אינו מכירים רציונאליזם יותר מפוכח, יותר סביר מן המכם על ההתרחשויות כפועל יוצא של רמת התיפקוד היהודית. אנחנו אינו מכירים אטימות גדולה, מזו המבקשת לראות את האמתות בקטיעה מן האטמוספירה הרוחנית.

הארץ הזו והעם הזה הוכיחו לאורך כל ההיסטוריה ששום ראיה אינה עשויה להסביר את קורותיהם, כי אם זו שרואה את עילותיהם בתחום הרוחני. לכן רק החשיבה הקושרת ביניהם היא רלבנטית ובעלת סיכוי.

ארץ ישראל, וכידוע, בגבול מכל אוצות האדמה, מגלה רגישות גבוהה לאופי המעשים הנעשים בה. היא מקיאה, למשל, את יושביה, משום שכלי העיכול הצרים שלה אינם מסוגלים לעכל נבנים אנטי מוסריים.

בניגוד לכל טיטוריה אחרת, נשארה האדמה הפוריה והרשנה הזו בשממונה כל עוד חנו עליה אויביהם של נתיניה הטבעיים. אלפי שנה אצרה בתוכה את פוטנציאל הצמיחה שלה והעלתה על קרום קרקעה קרן חדשה — בניגוד לטיבעה, כארץ אשר למטר השמים תשתה מים ראשו, לפיכך, לא במסכנות יאכל לחמה.

כי, אכן, המחשבה הרציונאלית באשר להתרחשויות המתארעות כאן, היא אך ורק זו שחוזרת אל הזיקה הרוחנית־יהודית. כל מחשבה אחרת, שהיא קבילה ביחס לארמות אחרות אינה תואמת את ההגיון המיוחד של האדמה, אשר עיני ה' בה מראשית השנה ועד אחרית השנה.

כך — גם מספרים שנחוותה בקורותיה של ארץ הבחירה, לא היו מעולם מקרים וחסרי פשר. שבעים שנה, למשל, שפשקה בהן מלחמות רקע לעם הנבחר, היו תשלום לשבעים שמיטות שלא נשמרו בה. הנה כי־כן שלוב ומסורת הוא גדלה עם הציות או, חלילה, ההמריה של דבר השם. זהו הרציונאליזם התקף בה. אין בלתו.

וכמו הארץ כן העם, כמוכח לכל, אף הוא עושה את דרכו לאורך ההיסטוריה, בהרמוניה מתמדת עם מאתנו הרוחני. כללים הסטוריים קשוחים ששלטו על גורלם של עמים אחרים, נמסו לנוכח קימנו התמהני. חוקי המחברות כלל־לאומיים הפכו לבי־יחוד, כשניסו למוד בהם את קרותיו של העם המיוחד הזה. שום נתונים רגילים לא הניבו אצלו את התוצאות הצפויות. הנימוקים היחידים לאשר אירע לו היו נעוצים תמיד במפעלו או במחוליו הרוחניים.

* * *

על כן — אם רציונאליזם פירושו האיזחסות לפי אמות מידה הגיונית, הרי ההגיון המרחץ עצמו, שמתעקש לראות שכאן ראיה כוללנית ולא קטע צר; שהוא מקיש מן העבר להווה ומן ההווה לעתיד; שבשבילו אין שום סיבה בלא מסובב ושום דדהו בלי צבירת תאוצה; שבעיניו הפרטים הם פסיפס המתאחד לתמונה, ולא נסורת המתפוררת לכל רוח.

אם רציונאליזם פירושו ראיה מפוכחת — הרי ראיית היהודי כאובייקט, שהמרכיב הצרוף שלו, הרוחני מטביע את אותותיו בו ובמתארע לו — היא הראייה הרלבנטית, וניטרולו של הכוח הזה הוא התעלמות ביתרעין או עוורון כפרי.

* * *

כמה גלעב.

הם באים ללמדנו הלכות הגיון וניניהם מוכות בסנוורים, אבל רוקא. הם טוענים, לטוהר ראיה רחב ולאמתנה ידקת צבעים. בעיניהם הטוחות — אין אבן פלשתינית אחת שאינה מורקת ללא כוונה אידיאית, ואין מלת גנאי ערבית אחת, שאין לה עילה במרחב הפוליטי האנטישי.

אבל בעיניים האלה — נשמת האדם, האלמנט הנכבד ביותר בטבע, הוא דבר ללא תבלה, מציאות שוא ללא עילה, וישות חסרת רקע וכותנה.

הי"רציונאליזם" שלהם!

לדידו, כל קטע־חיים של תושבי השטחים צריך עיון ולימוד, כל יום שבו מתארכת שביתת המסחר טעון הסקת מסקנות, כל מפגש מקרי עם פלשתינאים הוא בר־משמעות ולא אפיזודה, אבל בעינים האלה ממש — תחיים האנושיים עצמם הם אפיזודה חולפת חסרת משמעות... והרציונאליזם הדמיתי שלהם מסכים עם התיזה המסומטמת הזו.

מאתנו הרציונאליים האפוריסטיים כלל דולינו, הם דודשים "ראיה רציונאלית". הם שכל הלך המחשבה שלהם אינפנטילי להחריד, שכל המורכבות, הזרקיות, הזהר, ההרמוניה, התבליתיות של הטבע נחשבים בעיניהם כ"מקרה", הם מנסים לאלף אותנו, העומדים משתאים ומרדים לנוכח הזרמתיה המופלאה הזו, שבה גם תא־רקמה אחד לא נולד לריק, ובכן הם מנסים לאלף אותנו בינה רציונלית מהי...

* * *

הם, שממטמטם חוגג בראש חוצותיהם, שחייהם הם מסע מתמשך וריקני אל השום דבר; שחוסר הפשר של היחוך אינו מעיק עליהם; שקיומם הוא בעיניהם חידה שאין לה שום צורך בפתרון — ובכן הם מוכיחים אותנו, אנחנו שכל רגע בתודעתנו הוא בר משמעות או אבידה בלתי חוזרת — אותנו הם מוכיחים על מיעוט רציונאליזם...

ואולם אם יש ראיה צלולה הרי היא מצויה דוקא אצל אנשים שלחידות נמצא אצלם פתרון, שהמציאות היא להם אישור לאמת שבתודעתם המפוכחת — ולא אוסף מקרי והסרי הואמה של מעשים וגורלות!

לא. אנחנו לא נלמד את תורת הראייה מן הסומים, את הבהירות מאפופי הערפל, את חרות החשיבה מן הכבולים בכבלי היצרים והלוחץ־בריחה.

הראיה הרציונאלית, במעלתה הזכה, לא תוכל להתעלם ממה שהטבע, והיסטוריה הבהיה מחייבים להסיק: מעשי האומה הישראלית מכתיבים את גורלה. כבר היו דברים מעולם; בשמיה קטולו של יעקב מהרהר בבתי מדרשות הוא משתוק את ידיו של עשו, וכשקמים מתובלים כבית לקול הזה ומרדפים חלילה, את צעמנו, גובר כוחו של הצד שכנגד. זיות ההתמודדות לא תוביה לעולם בין ידי יעקב לידי עשו, כפי שיש המנסים להשלות את עצמם, כי אם בין הקול — שהוא קול שיש לנו — ובין הידיים — הנעדות ממנו.

נביאי האמת והצדק, שדבר לא נפל מפיהם ארצה עד הנה, הם, בכלי הראיה הצלולה מכל זוך, ששום ערפלים לא הצצו בין עיניהם הרואות נכוחה ובין ההוה והעתיד, הם היחנו לנו את הקונצפציה היחידה שעמדה במבחן כל הזמנים.

"אם תאכו ושמעתם — טוב הארץ תאכלו, ואם תמאנו ומריתם — חרב תאוכלו".

וכל זאת בגלל הסיבה האחת, התקפה לצד, הנצחיות, אין בלתה:

"כי פי ד' דיבר!"

## מכתבים למערכת

### פורים — לשמח לב עניים ובעה"ב

הנה ימים באים, חודש אדר וימי חג־הפורים הבאים עליו לשובה, שמרבין בהם בשמחה, וכבר רבים עסוקים בענינים השייכים לפורים. אם באפיית מנות, בקניית מתנות, בחלוקת שוכי וכו' וכו' — אשריהם ישראל המחכים ומצפים לקיים המצות בהידור ובשמחה, וגם לשמח לבם של עניים.

עלינו לזכור ולחשוב, אשר יחד עם הרצון הרב שלנו להרבות בשמחה — שלא נמעיט ח"ו מהרבה משפחות את השלוה והשמחה האמיתית של ימים אלו.

עלינו לדעת כי ישנם הרבה הרבה משפחות בין של בני־תורה ובין של בעלי־בתים שמצפים ורוצים לקיים המצות כהלכתם ובדקדוקיהם... אמנם אין להם האפשרות להתחרות עם אלו ה"מפורסים" בכל הדברים שאין המצוה תלוי בם, כגון וחפרשות לילדים, מתנות לקרובים ולידידים. (לא מדובר במתנות לאביונים) ואפילו הפרה בעצם המצוה של משלוח־מנות "סלים" "חבילות גדולות" וכו'.

בדלית בריחה, מפני הבושה או כדי לפנות צער מהילדים, מוכרחים גם אלו בעלי המשפחות לחיסתף (ממש לחיסתף) עם הדם של קניות מופרזות אלו, וכמהן אחרי קבלת הלוואה מגמ"ח, או שיק דחוי...

וכאן הבן שואל, אנו שיש לנו כן האפשרות לכזאת, האם מותר לנו להצלים עין מצערם של אלו שאין להם אפשרויות כאלו — אולי כדאי שאנו נוותר במקצת על השמחה החיצונית ולאפשר לכולם יחד, לנו ולהם, לחוג את חג בשמחה פנימית כראוי וכיאות.

נקיים נא את מצות "משלוח־מנות" כמו שצריך בסאכל ובמשתה וב"שבחה" ולא ב"הפרזה".

ח. אבישר
ירושלים

# שיתוף פעולה החיוני לקיום

## תמצית מדברים שהשמיע מורנו רבי יעקב רוזנהיים זצ"ל, לפני כ־35 שנה ולראשונה שוחזרו מקלטת שהושמעה למשתתפי דיוני "כינר" של הועד הפועל העולמי

התפקיד האירגוני היסודי של אגודת ישראל העולמית, שתוף פעולה פורה של חמשת הקבוצות ההיסטוריות של יהדות התפוצה, הוא תנאי הכרחי להצלחתנו, ואלו הקבוצות: א. היהדות החסידית־פולנית. ב. הליטאית. ג. ההונגרית. ד. הגרמנית — ומערב אירופה ואמריקאית. ה. היהדות הספרדית.

המדשם של פעילות אגודת ישראל עד לשואה, היה כולקמן: עד לשואה חיו ופעלו חסיבות אלו כל אחד בנפרד בארצה, המסגרת המשותפת וההתקשרות בתוכני אגו"י היתה מסגרת רופה וארטונומית באמצעות מועצות גדולי התורה. הועד הפועל והכנסי הגדולה.

כל זה השתנה באופן יסודי ע"י ההגידה ההמונית וקבוץ הגלויות הגדול באו"י, ובמדה מסויימת גם באמריקה. כל חמשת החטיבות התישבו בארץ הקודש, ועלינו ליצור מתוך היחידה הטריטוריאלית, יחידה אירגונית של סניפים. זהו תפקידה של הועידה הארצית. אבל זהו רק פעולה חיצונית, וחבאי יסודי.

את הטטרה העיקרית היא התוכן היצור של האחדות האגודאית לעצם מטרתו; דהיינו להחזיר את כל עם ישראל תחת עול התורה מסיני.

אנו סובלים מחולשות: מחוסר אהבת ישראל, מבקורת מבומסת על "יריבים", מפירוד שנצר עקב שנאת חנם "ולא נצחון" במלואו לעצות יצה"ר לדון כל אחד לכף חובה.

אנו מלבישים את הקנאות הסיעתית שלנו באיצטלא של הכנעתנו ל"גדול שלנו", שעומד כביכול במרכז חיינו. יהא זה הגאון מוילנא, או הבעל שם הטוב, או החתם סופר, או הרש"ר הירש, זכרון כולם לברכה. קל מאד — עקב מסירותנו לגדול המורשים, ובאיצטלת הערצה זו — להעדיף את יצר הרע של שנאת חנם.

בדאי שעלינו לכבד ולהערץ את גדולינו, אך ניזהר נא בל ניכשל וניפול בפח של יצה"ר של חוסר אהדה לחלוק.

זהו התפקיד הגדול של הארגון הארצי וסניפיו. ההתישבות הנוגשה של העם ויהודי עם הקמת מדינת יהודים, הטילה אכן חובה לפתרון בציה נוספת של איחוד בין עבודה מעשית, דהיינו קונסטרוקטיבית, ומאידך — ההתמסרות לרעיונות היסוד הרוחניות. עבודת הזיתוך לנצר ולזקן, עבודה מעשית לשם שמים.

לא לסיעות וקבוצות, אלא לאלפי "סתם" אגודאים המושמעים של מרכז אגודת ישראל, והועד הפועל העולמי אנו מייחלים. להיות רק אגודאים, על מנת למנוע את הפיצול המסוכן, זהה משימתנו.

זהו המשקל כנגד — ויחיד — לעומת האגוראים המסוכן המתלהב עבור פעילות קבוצתו ומנהיגי סיעתו, ונגדע מזה, הוא משוקע פעילות הגוש המתחרה (באגודה) ומתעלם מכל כבוד ואהדה לנציגים שבחוזו ע"י סיעה אחרת. המשמצת האגודה בעתונות ע"י סיעה מסוימת, זו או אחרת, משוקע את הכבוד למנהיגים.

אף למנהיגים חסרונות ככל אדם, אבל ההנחה להצלחה היא עבודה נמרצת עד לועידה. לפחות 20,000 "סתם אגודאים" צריכים להתארגן בצורה זאת המשקל העיקרי הוא עבודת צוות באחוות אחים, ובזאת לקרב את הגאולה.

"לא מצא הקב"ה כלי מחזיק ברכה לישראל, אלא השלום".

## הרב מנחם פרוש

# אגודת ישראל חיה וקיימת!

### דברים שנאמרו בדיוני הועה"פ העולמי ב"כינר"

כבוד הי"ר חברים חשובים, משנכנס אדר מרבים בשמחה. בחיים יש קרות חיים מעניינים, יש שנים מעניינות שזוכרים שנה מסויימת שבה קרה כך או כך, יש חודשים וישנן שבועות וימים שאותם זוכרים כדברים שארעו בהם דברים מיוחדים, בשבע זה אירע דבר מיוחד ומעניין, ביום זה קרה דבר חשוב, רבותי, תחושתי היא שאור ליום כ"ט שבט נפתח הפתח להחזרת הצורה לישנה, השעה הזו, הלילה הזה נזכר.

בחזיתת מלוא דלא ומיא באורייתא, שבחיים עלי אדמות ראים זאת, הייתי רוצה לומר לפני שאני מדבר על הרקע ועל הנושא "הזה, להזכיר דבר שרבים מהישבים כאן יודעים זאת, ואיני מאמין שמישהו מאתנו ישכח זאת.

בש"ק הוא יום השנה לפטירתו של הבית ישראל אדמו"ר מגור ז"ע, זה היה ב' אדר תשל"ז ונכחתי בשעות הכאובות והדמסיות השעות האחרונות, שבת אחה"צ, מרצש"ק, עד לרגעיו האחרונים שנשמתו פלתה לגנזי מרומים ואני רוצה לספר לכם מה שקרה, באור ליום חמישי כ"ט שבט תשל"ז, בדיוק כפי שהיה לנו כאן באור לכ"ט שבט. אז אחרי האסון הגדול, כתבתי "כפלוחנו בסערה השמימה", כתבי את התחדשויות של השעות הקשות ההן, שם כשרציתי לכתוב את אותן שעות, כתבתי את הדברים דלהלן:

### "האקס האגודאי האחרון רב המשמעות"

באור ליום חמישי כ"ט שבט תשל"ז הלכתי עם חברי הרב יהודה מאיר אברמוביץ שי' בשליחות המיוחדת לבקר את הגאון רבי אליעזר שך שליט"א לברר באם ומפיע אגודת ישראל ברשימה עצמאית לבחירות לכנסת נזכה לחדש ימינו כקדם שיחזור למועצת גדולי התורה ויחזקם על הקרא ראוה לזמוך ברשימת אגודת ישראל, וכשקבלנו תשובה חיובית מעודדת מהגר"א שך שליט"א העלינו מיד על הכתב פרטי־כל מתוכן השיחה אשר הרי"מ אברמוביץ ואנכי חתמנו ע"ז.

מיד אחרי חתימת פרטי־כל התקשרנו טלפונית מבני ברק לירושלים להרב פנחס לוין (שליט"א) ולהגרפ"מ אלתר שליט"א והקראנו לפניהם הפרטי־כל, ושוכם שזה יישאר סודי עד אשר יביאו את הפרטי־כל לפני האדמו"ר מגור.

ביום חמישי בבוקר השכם העברתי על ידי בני ו' מאיר ש"י את הפרטי־כל, להגרפ"מ אלתר שליט"א ולהרב פנחס לוין שליט"א.

מיד אחרי התפלה נכנסו הגרפ"מ אלתר והר"פ לוין אל הקודש פנימה אל האדמו"ר מגור ונתנו לו את הפרטי־כל. האדמו"ר מגור קרא אותו כמה פעמים והביע סיפוקו הגדול.

בהליכה המשותפת לבחירות לפני שלש שנים הוסרה המחיצה שהצבה בין פועלי אגו"י ובין גדולי התורה לאגודת ישראל, ובהליכה העצמאית בבחירות אלו הוחזרו האחדות בין גדולי התורה וחישמר האחדות באגודת ישראל".

רבותי, מי שוחכר את ההתבטאות שהביע ישראל די"ע גילה בעש"ה השלום באגודת ישראל, מי שוחכר את האור לכ"ט שבט תשל"ז, אין כל ספק ששם בגנזי מרד מים, הוא נתן לנו את ההשראה שנוכל להגיע היום לרגע זה ולהביא בפניכם שחר־דחו לה' שנתן את הכח לראשי אגודת ישראל, להודיע לכם שאנו פותחים היום דף חדש להחזיר הצעתה לישנה.

אני חייב לומר זאת, תחושה אישית, איך שזה קרה, בישיבה האחרונה שהתקיימה לפני שבוע ביום חמישי בירושלים והיה רגע קשה, הרב שלמה זלמן זחנפלד — נכדו של הגה"ק רבי יוסף חיים זחנפלד, שאמר שאגודת ישראל היא קדושה, סיפר ובקש שנקח על עצמנו כפי שראה בביתו של ת"ח גדול שיש שלש בביתו "כאן אנחנו מוחרים אחד לשני", זה זכרתי וזה שהביא אותנו שנוכל להביא לכם את הבשורה.

### סכנה למשא־ומתן

אנחנו ראינו במר"מ הזה, דקות שחשבנו שהרעיון הקודש של אגודת ישראל שקודשי עליון יסודה, עומד בפני הסכנה הגדולה ביותר, לכן, בגלל האחריות הזו, זכיתי, לתת את האפשרות לפתוח את הפתח כדי להחזיר את הצורה לישנה, אני רוצה לומר לכם, עשיתי לעצמי חשבון, כבר חמישים שנה שאני פעיל באגודת ישראל ומי שמכיר יודע שבאיזה תפקיד שראיתי שלא אוכל לסגל לעצמי ולפעול באמצעותו כי אחרים נתנו עינהם אליו, חפשתי תפקידים אחרים שבהם פעלתי וה' נתן את ההצלחה, זה תפקיד אחר שלגיו נאבקתי רבות והאמינו לי, אנו כעת בשעה גדולה, אז ובמשך כל הזמן באשר רציתי בתפקיד של חברות בכר־סת, ידעתי שאם אני רוצה להשפיע ששם היכן שהיתה ערימה של אגודת ישראל חזה בירושלים, נוכל להמשיך, ושהמחיצות תזנה לה הכח, ובארץ ישראל האפשרות לכך היא עצירות שקיימנו. אל"ה הערצה זו — להעדיף את יצר הרע של שנאת חנם.

בדאי שעלינו לכבד ולהערץ את גדולינו, אך ניזהר נא בל ניכשל וניפול בפח של יצה"ר של חוסר אהדה לחלוק.

זהו התפקיד הגדול של הארגון הארצי וסניפיו. ההתישבות הנוגשה של העם ויהודי עם הקמת מדינת יהודים, הטילה אכן חובה לפתרון בציה נוספת של איחוד בין עבודה מעשית, דהיינו קונסטרוקטיבית, ומאידך — ההתמסרות לרעיונות היסוד הרוחניות. עבודת הזיתוך לנצר ולזקן, עבודה מעשית לשם שמים.

לא לסיעות וקבוצות, אלא לאלפי "סתם" אגודאים המושמעים של מרכז אגודת ישראל, והועד הפועל העולמי אנו מייחלים. להיות רק אגודאים, על מנת למנוע את הפיצול המסוכן, זהה משימתנו.

זהו המשקל כנגד — ויחיד — לעומת האגוראים המסוכן המתלהב עבור פעילות קבוצתו ומנהיגי סיעתו, ונגדע מזה, הוא משוקע פעילות הגוש המתחרה (באגודה) ומתעלם מכל כבוד ואהדה לנציגים שבחוזו ע"י סיעה אחרת. המשמצת האגודה בעתונות ע"י סיעה מסוימת, זו או אחרת, משוקע את הכבוד למנהיגים.

אף למנהיגים חסרונות ככל אדם, אבל ההנחה להצלחה היא עבודה נמרצת עד לועידה. לפחות 20,000 "סתם אגודאים" צריכים להתארגן בצורה זאת המשקל העיקרי הוא עבודת צוות באחוות אחים, ובזאת לקרב את הגאולה.

"לא מצא הקב"ה כלי מחזיק ברכה לישראל, אלא השלום".

ע"י ייצוג בכנסת, רבש"ע, כשם שקבלתי שכר על הדרישה כך אני בטוח אקבל שכר על הפרישה.

איך אומר ה"אמרי אמת" "בכה רבי יש קונה עולמו בשעה אחת". שאל האמרי אמת זי"ע, אם יש קונה עולמו, מדוע א"כ בכה רבי, ואמר שכשם שאפשר לקנות בשעה אחת, אפשר לאבד בשעה אחת, כך היתה אותה שעה באור לכ"ט שבט תשס"ח, כשראינו שלפנינו ש"ש קונה עולמו בשעה אחת ויש מאבד עולמו בשעה אחת. ותודות לכל ראשי אגודת ישראל הישבים פה, כל אלה שישבת בעת הדיונים ולא איבדו את העשתונות, עברנו את הכל והאמינו לי מתי שנפגשתי עם ר' אברהם יוסף שפירא "בקר טוב וערב טוב" ביום ובלילה, מתי שנפגשנו, דברנו וחשבנו איך וכיצד ניתן להחזיר הצורה לישנה, זה היה בראש ואגותינו, הוא לא נתן לי מנוחה ואני לא נתתי לו מנוחה ע"י העבודה המשותפת שמרנו שלא תיפרד החבלה ויהיה על מה שתחול הב' שורה, וכעת "תזרח השמש יאספון ואל מעונתם ירבצון" אגודת ישראל חיה וח־חיה. בעזרת ה' ברוך הוא.

עלינו לדעת, וכאשר אני מדבר על אגודת ישראל, עם ההערכה הגדולה ביותר ומי מאתנו שהיה פעם באר"ב ובחראי מי שהיה כמה פעמים יודע את המשמעות והקידוש ה' לדורנו ולדורות הבאים מה שאגודת ישראל השיגה, אני מקנא בן הרב שרד שוכיח להרים אם שמה וקרנה של אגודת ישראל שכל האומות האגרים התמטטו ואגודת ישראל פורחת: אולם דבר אחד תדעו: היכן היתה ההתבשלות של הציונות החילו־ניח, כאן בארץ ישראל ובלי אגו"י, חלילה וחלילה, אל תפתח פה לשטן — בלעדיה אינו יכולים לחיות כאן — אולי במתחרת.

רק בזכותה של אגודת ישראל בארץ ישראל אשר עד היום היא הנושאת את הדגל והלחמת ישנה אפשרות לקיומנו כאן. הודות לאגודת ישראל הצלנו עשרות אלפי ילדים שאלמלא החינוך הצמאנו לא היו יודעים אפילו לקרוא שמע ישראל הודות לאגודת ישראל זכו לצמוח לגדולי ישראל, הודות לאגודת ישראל התאפשר שמירת בנותינו מפני ניוס לצבא ואתם הרי יודעים שעד היום אנו נאלצים להשקיע כחות להחזיק את שחורתן של בנותינו מהצבא. מפני שכל החילות וגם המפר"ל הם החותרים בעקביות לכטל שוד־רוד זה, כל זה מחזיק מעמד כיום, וכל זה עלול להתמוטט חלילה אם לא תהיה אגודת ישראל. זה אשר עמד לנגד עיניהם באותה שעה כשהתבטנו שאם לא ייעשה צעד דרמטי להציב את היסוד שיביע את גודל הסכנה שנתלכד לעבודה בריכוז של כחות, תיגו, לא עלול שכל אלה הדברים יישחרבו ח"ו, ואת זאת רצינו למנוע. ובגלל כל זאת נתתי את אשר נתתי והבטחתי את הבטחתי. ההבטחה קדושה.

### עם כל ההתלהבות לבחירות

רבותי, השלום נעשה, מוסדות אגודת ישראל יחבנטו. ואל יהי דבר זה קל בעיניכם, בעיית המיקום הנציגות בכנסת אינה קיימת יותר. נקבעה שיחנות מחלוקת. וכעת עליו להיחלץ חושים כפי שהרב מבריסק צוקר"ל אמר לי פעם "ר' מנחם מים די גרעסטע תהלחבות צו האהלן" — עם כל ההתלהבות לבחירות. המוסדות מתבנים ביום שני הבא לישיבה הראשונה, את ההסכם אשר הצבור האגודאי יראה אותו מעל דפי "המר־דיע" ומלוים את ההסכם בתפילות ובתקוות, המפעמים בלב הצבור. הסכם גלוי שכולנו מתאמים בו.

ואני פונה לאותם שעסקו ועמלו לקראת הסכם זה, הרב אברהם יוסף שפירא הרב שלמה לוונק, הרב שלמה יעקב גרוס, הרב שמעלקע הלפרט הרב פנחס הרבין שדחף לכל זה, הרב משה אירנשטיין שותם מנסיבו רב השנים, הרב בנימין שצ'רנסקי בטכניקות שלו, וחשב כאן הרב י.מ. אברמוביץ, והאמינו לי הוא היה בוכה בפגישותיו איתי ושנינו היינו בוכים ממש והיה נראה כאילו מר דין מוות תלוי כנגד הצבור הנתרי. הרב משה שוד בשיחותיו הטלפונית כל אותן שלושת השנים הנוראות ולאחר שלא יהיו עוד כאלה, אותן שיחות נפש בקשר הרצוף בינינו.

בכנס זה שיתקיים ביום שני, עלינו לדעת מהי מצבה של אגודת ישראל בארי. ישבים כאן רש"ם מינץ ר"פ הרבין ממחלקת הארגון, בזמנים הקשים ביותר, כשחשבנו שהכל נחרב אבל כשהחמנו כנסים של הס־ניפים ראינו שישנה תנועת אגודת ישראל, בשלשת שנים קשות אלו — החיתך התחבר והתעצם, וכך בתורה ויהדות לעם. באותן שנים קשות כאשר במהיגות שורה מתיחות ולא קרב זה לזה, עכ"ז נמשכה פעילותם של יחוד כ־2,000 אברכים יצאים ומפיצים תורה למרות המשבר באגודת ישראל, כן בפעילות למען הצלת יהדות המצוקה. זן מה שהרב שרד עושה בארה"ב הזן מה שהרמ"ד לעד וינשטין עושה בארצה"ק. כל פעולות ההצלה ירוכז על ידי הנהלת מרכז אגודת ישראל המחדשת כדי לעזור להם בכל המישורים.

עמדתי בקשר עם ראש ישיבת שפת אמת הגאון רבי פנחס מנחם אלתר ירד התנועה והוא אשר דחף לקראת כינוס זה ואף כתב אלי שהיות הוא מכהן כר"ר המרכז ומצב בריאותו אינו מאפשר לו להתמסר לפעילות בכחות הדרושים לכך הוא מבקש ממני לכנס את מוסדות התנועה. ואנו נתכנס אנו על ידו הבראשותו ובזכותו.

אני מברך את כל אלה שיש להם את הכחות הנפשיים, בזמנים אלה, לעמוד בקשר עם כל גדולי ישראל, ובמיוחד את הקשר העמוק ורב־המשמעי שלי ושל ר' שלמה לוונק אצל הגרא"מ שך שליט"א. אתו — תתחזק אגודת ישראל, בלעדו — ה' ירחם. ואכן ברחמי שמים זכינו שבעצתו ובהכוחתו הסכמנו לכל מה שציה עלינו ועשינו ככל אשר הוינו ובברכותיו ליזהה אותנו לקראת כינוס זה.

### אשרי ילדותינו שלא ביישה זקנותינו

לא פעם, כשאני מתבונן בלשונות הז"ל המדברים על השמחה שהיתה בשעת שמחת בית השואבה, במה היתה הביטוי של השמחה, באותה אימרה, "אשרי ילדותינו שלא ביישה את זקנותינו", בשיא השיאים של השמחה, ציינו את ה"אשרי ילדותינו שלא ביישה את זקנותינו" ובמילים אלה אני מוצא את הביטוי הנכון לחבריו ר' בן ציון פישהוף ור' משה הרץ, אותם נטיעות שב־שעתם כאן, אותן פעולות שכאילו נרקבו באדמה, כעת הצליחו להוציא את נבטם והפריחו את תקוות אגודת ישראל עד כינוס זה. גם הנוסח השני שאמרו שם "אשרי זקנתינו שכפרה על ילדותינו" אותה תגעה של בעלי תשובה אשר אגודת ישראל נושאת את דגלם של אלו שכיפרו על ילדותם, אשרינו שאגודת ישראל יכולה לומר גם את "אשרי ילדותינו שלא ביישה את זקנתינו ואשרי זקנתינו שכיפרה על ילדותינו".

ואני פונה בזה בקריאה לצעמי ולכל אחד ואחד מהנוכחים, ישב כאן ר' יעקב ליצמן שהרבה עמל ויגע לישר את כל ההידורים וללכד את כל האבנים עד שיהיו לאבן אחת, תמיד תמיד היו זמנים קשים, נצר הייתי גם זקנתי, אני עוד זוכר את תקופת ר"ח חזנפלד והרב קוק בתקופה כשה"אמרי אמת" הגיע לירושלים, בתקופת המערכות שהיו הרב משה בלוי, ד"ר ברויאר, מר גודמן, בתקופה של הרב י.מ. לוין ומר גודמן, התקופה עם "פגאי", התקופה עם "הנדה הרדרית", היו זמנים קשים תמיד תמיד אבל בזכות קדושי עליון שיסדו את אגודת ישראל התגברו על כל. על כל התקו־פות הקשות והשונות כי גדולים וקדושים היו משימותינו...

### בואו ונתלכד

נתלכד ונתחזק מתוך ידיעה ברורה שהאמת אתנו ותפקידנו קדש ונבצע אולם כל כחנו וכל עצמתנו נובעת כפי שהמשנה אומרת שם, בשעת שמחת בית השואבה. מכלוי מכנסי הכהנים היו עושים מתוקנים היו פותלת, במנורות של זהב טולמות של זהב בעשיחות הזו, ולמה השתמשו בכלוי מכנסיהם של הכה־נים, כי בזאת הראו לנו חז"ל שכל האש הנדלקת היא כשנאחזים באותן כלוי מכנסי הכהנים, אם נזכה להיאחז בכלוי מכנסיהם של הכהנים שנדע שהם הם המנהיגים והם הם הקובעים עבתנו, ותהי גדולתה של אגודת ישראל אנחנו נאחזים בכלוי מכנ־סיהם של הכהנים. כמנורת הזהב שהאירה עם פתילות אלה כל חצרות ירושלים, כך כך מזה לאדם של גדולי מאורי דורנו.

רבותי, אמרתי שהפניה היא אלי וסקרתי את כל התקופות ואם יי"כתבו אי פעם הערב דות אז נראה שמעולם לא היה שקט ואיני רוצה לטעת אשליות, גם הפעם יהיו כאלו שיראנו להפיץ שמועות כאלה דברים שלא היו מעולם, כך יהיה מחר ומחותיים וכך יהיה על ידי אותם החותרים אשר במישרין או בעקיפין אינם מסוגלים לקבל יראינם יכולים להשלים בקיומה של אגודת ישראל, הבה נקבל על עצמנו קבלה ממש, "כל כלי יצור עליך לא יצלח", אגודת ישראל היה וקיימת, ותהלי ותני ישבת ציון כי גדול בקרבך קדוש ישראל.

**נתלכד ונתחזק מתוך ידיעה ברורה שהאמת אתנו ותפקידנו קדש — ואת תפקידנו זה נבצע ★ היו זמנים קשים תמיד — אבל בזכות קדושי עליון שיסדו את אגודת ישראל התגברו על כל הקשיים — כי גדולים וקדושים היו משימותינו.**

## פתח לנו שער בעת נעילת שער

# הכל הולך אחרי החיתום

הדיון של הנהלת הועד הפועל העולמי על הנושא החורת עטרה לירושנה. שנכשך כמעט כל יום חמישי עמד כבר בסימן ההסכמים שהושגו בארץ ישראל; הסכם שהושג אחרי האמצעים רבים וממושכים. לרגע נדמה היה כאילו הכל עומד לפני התפוצצות. המיקוחים היו מתנים: לעתים אפילו על מילה אחת, על כנות שהכל יהיה ברור ולא יתנן לפרשנות סותרת, כדרכם של הסכמים בין צדדים. לרגע נדמה שכל הדיון שלא בזמנו ושוב אינו אקטואלי. אולם בהמשך הדיונים התברר, שאף על פי כן היה זה דיון אקטואלי מאוד אף שהכל ביקשו להעביר קו על העבר ולהסכיח את המרירות שעברה עליהם. לא על העבר דיבר. אלא על הדרכים לעתיד; כיצד לבנות מחדש את הנהרסות, כיצד לדעת לכבד חברים ולא לזלזל איש ברעהו.

לפתע הכירו הכל, שהדרך להבנה קרובה מאוד. רק נפתח פתח כחדרי של מחט וכבר נראה בעליל כפתחו של אולם. כולם ידעו והבינו. שהמלאכה לא נסתיימה עם תחימת ההסכם, שהמבחן העיקרי עוד עומד לפנינו. ומה שחשוב בשעה גדולה זו. הוא להחזיר לאגודת ישראל לא רק את השלום בתוך ההנהגה, כי אם לזכות מחדש באימון הציבורי ואז אפשר לצפות, כי יחודשו ימינו כקדם; ולא יהיה פרץ וצוחה ברחובותיה של אגודת ישראל.

הכל הבינו, שיש עדיין אנשים אשר יצו לחבל ולסכל כל הסכם. מפני שהם ישארו כלי "פתנה"; כי זאת לדעת שהם "התפרנסו" עד עכשיו כן הפירוד והפיצול; הם הרבו לעטוק בו מתוך תאוה, כמו אותו חולה אש ההחר לראות את הדליקה שהוא הדליק. אבל קיים הכלל, שאין לך כלי מחזיק ברכה אלא השלום. וכלי זה הושלם באירוה הפסטורלית של כפר הנופש "כינר", רחוק מזרקורי הפרסומת, זרקורים אלה שלא אחת הכניסו דמורליזציה ואנרדלמוסיה. לא רק בין אנשי הה־נהגה, אלא גם בין החברים.

אחרי שכמעט כל החברים נטלו את רשות הדיבור הריקו בצמצום את מה אשר על ליבם, החל שלב קבלת ההחלטות, החלטות שהתלבנו בדיונים של ועדות על פי הדברים שנוסחו בהתי־

עצורות שקוימו כל היום. אף על פי כן, עברה כל החלטה מסנגן מחדש. חברי ההנהלה לא ויתרו על זכות זו, לא סמכו על כומחים. זה ביקש להוסיף חה ביקש לגרוע כדי שלא יצא דבר שאינו מתוקן כראוי. ומעבר היה שחברים שנדמה היה רק אחמול שהם עומדים כשני עברי המיתרים הכלאכותי. כחנו זה לדבריו של זה ושניהם התנבאו בנוסח אחד, ובלבד שלא יישאר מקום לספק.

המדובר בכל החלטה. על אחת כמה וכמה כאשר הגיעו להחלטות המדיניות, נושא שמטעיר בימים האחרונים את דעת הקהל הישראלית. שעה אדוכה נערך הדיון, לא היו חילוקי דעות עקרוניים, אלא ביקשו שגודמים עוינים לא יפרשו את הדברים לא נכונה. לכן ביקשו לחזור שוב ושוב על הנוסח, על הסגנון, כדי שהכל יהיה ברור ושריר וקיים.

הדיון שנמשך עד השעות הקטנות של הלילה; אף שהכל היו צריכים להשכים קום כדי להגיע למקומם בעוד מועד, כי הרי ערב שבת כחר. אף על פי כן איש לא ויתר על זכותו להשכיח את דעתו, ואת מתוך דיבוק חברים שכחק בבת אחת את כל אירועי העבר. וכך יצאו ההחלטות, כתתקבלו פה אחד. יושבי הראש שהתחלפו ביניהם היו צריכים להשקיע עמל רב כדי ליישר את ההידורים הלשוניים בלבד.

האכסניה יזעה להכין משקה וכוסות על כל שלחן ומכל עבר הדהדו הברכות: לחיים. עד שנפרק המתח הגבוה על ידי ריקוד נלהב; כשהפנס מהדהד למרחקים. השיר הנלהב: שנם הפנס היה לו טעם חזן מיוחד בכינו: "ועשו כלם אגודה אחת

### במלאות מאה שנה להיווסדה:

## שכונת "בית ישראל" בירושלים תשוקם ע"י "קרן דורשי ציון"

המרכז בשכונה הירושלמית העתיקה בת מאה השנים, הכולל בתי כנסת אשכנזי וספרדי וכן מקוואות לגברים ונשים במשכנות "בית ישראל" ישוקם וישופץ ביוזמתה הפעילה של "קרן דורשי ציון" בשיתוף המועצה הדתית ולשכת הרבנים הראשיים של ירושלים.

הודעה על כך הימסר בסעודת ערב חגיגית בשבוע הבא במלון רמדה־רנסנס בבירה, שתערך לציון חגיגת מלאכת השיקום.

הרב שלום קובלסקי, יו"ר "קרן דורשי ציון", מסר כי מיבני המרכז הדתי בבית ישראל הם מן הראשונים שהוקמו מחוץ לחומת העיר העתיקה. "הקירות ממש קורסים וחתום, פשוטו כמשמעו, תחת עול השנים". הוא הסביר, עם זאת, כי לסרוח מצבם הרעוע של המבנים משרתים המקוואות שבמרכז את הציבור בהיקף הגדול ביותר בעיר.

בסעודת הערב החגיגית חולקו נדבותם ומסירותם של נתן קובלטון, שמשון קרופניק, ד"ר מרדכי מנדל. שלום שוחרן הירש וחלף אשר בתרומותיהם סייעו לפעול השיקום.

"קרן דורשי ציון", הוקמה לפני כשנתיים כאגודה שאינה נושאת רווחים, במטרה לקדם את שיחזורה הדת בבירה, ביחוד בתחום מצוקת המתסור בבתי כנסת. הקרן מתכננת הקמת כ־60 בתי כנסת, ועוד לפחות ארבע מקוואות בשכונות החדשות של ירושלים — הר נוף, גילה, נתי־יעקב, רמות ותלפיות־מזרח.

## הדים למעמד "כבוד התורה" של "מפעל הש"ס"

הדים נרחבים, היו למעמד הגדול של "כבוד התורה" שנערך בבנייני האומה בירושלים בראשות גדולי ומאורי ישראל. רבים ציינו בפיהם את המברה שכל גדולי ישראל מהחוגים הרבדים השונים, התפלו אז הביטו ברבנים, ארבי תורה מלמים השתתפו וברכו את האספים, אולם גם מי שנבצר ממנו להגיע, לא יכול היה שלא לברך בכתב או בעל פה. בקשיות אדמו"ר מצאנז־קלויזנבורג שליט"א הודה של הגדלת המלות ובהגדלת מפעל הש"ס נערכים לישום הוראתו זו.

בין שורת המכתבים שהגיעו, בלטו מכתביהם של מרן ורבנן ראש חבורי מועצת גדול התורה, הגאון רבי אלעזר מנחם מ"שך שליט"א, ראש ישיבת פוניבז'. כ"ק האדמו"ר מרדיגין שליט"א וכ"ק האדמו"ר מסלנט שליט"א.

ראש ישיבת פוניבז' כותב בין השאר: "שמחתי לשמוע שחוגנים אתם חמש שנים ליסודו של "מפעל הש"ס" שהרבה לימוד תורה נתרבה על ידם... ברוך אשר יקים את דברי התורה הזאת..."

כ"ק האדמו"ר מרדיגין: "..לברך את ציבור הלומדים... שזוכה לעלות ולהתעלות במעלות התורה בדרך ישראל סבא להגדיל תורה ולהאדירה..."

כ"ק האדמו"ר מסלנט בשבח את: "ישיבה עולמית" אשר תחת דגלה חוסים המוני בני תורה... כן יזכו להיות מוסיפים והולכים..."

ברכות הגיעו גם מכ"ק האדמו"רים מאלכסנדר, מבהוש, מברגסאס, מוסלרא, מטשחוב, מלעלוב, מהר"ם מב"ב, מעולר, מספרנקא, מסרט ודגין, מקרעסשניף ומרחמסטריבקה.

ברכות נלהבות נתקבלו ממרן ורבנן הגאונים רבי יוסף שלום אלישוב, רבי שמואל הלוי ואזנר, אב"ד ור"מ "זכרון מאיר", הראשון לציון הגאון רבי עובדיה יוסף, רבי שמעון בעדני, ראש ישיבת "תורה וחיים", רבי יששכר דב גולדשטיין, ראש ישיבת "שומרי החומות", רבי משה הגר, ראש ישיבת "סרט ודגין", רבי חיים דוד הלוי, רבה הראשי דאב"ד תל אביב יפו, רבי שלמה ולבה, רבי משה יהודה לייב לנדא, רבה של בני ברק, רבי ברוך שמעון סלומון, רבה של פתח תקוה וראש ישיבת "נחלת דוד", חבר הנשיאות.

כל המברכים העלו על נס את גודל חזונו של כ"ק מרן האדמו"ר מצאנז־קלויזנבורג שליט"א והעתידו לרפואתו וחיזוק בריאותו למען כלל ישראל.

התלכדות מיוחדת זו, עודדה רבות את ראשי המפעל ואת תלמידיו, המצפים להרחבת מעגלי התלמידים כבר בתקופה הקרובה.

## מכינה ע"י ישיבת עטרת ישראל לצעירים תיפתח לקראת אלול

מכינה לצעירים תיפתח לקראת חודש אלול תשמ"ח בל"י ישיבת עטרת ישראל לצעירים בשכונת בית־הכרם בירושלים.

המכינה נפתחת בעקבות הזמ־צלחה המיוחדת של הישיבה לצ־עירים והמספר הגדול של הנרש־מים ללמוד בה לקראת שנה"ל הבאה. גם השנה נאלצה הנהלת הישיבה לצעירים להשיב ריקם פני רבים מהנרשמים מחוסר אפשרות פיזית לקלטם.

על פתיחת המכינה החלט גם לאור דרישת הורים רבים, שהנה־לת הישיבה תנגל את הנסיון הזר־נוכי העשיר של צוות הרמ"ים הפועל בישיבת עטרת ישראל לצעירים.

נסיון זה הוכיח בעבר, כי ניתן להמריץ את התלמידים להישגים גבוהים, תוך ניצול הכשרונות והפוטנציאל של כל תלמיד, עם רמה גבוהה של הבעה נכונה ומ־סודות בכתב ובע"פ.

תכנית הלימודים של המכינה תשלים גם את הנלמד בכיתות היסודיות ותתן בסיס טוב להמשך הלימודים בישיבה.

המכינה שע"י ישיבת עטרת ישראל לצעירים מיועדת לנערים שעדיין לא הגיעו לרמת לימוד בישיבה לצעירים, אך לימודיהם ברמה גבוהה יחזר מאשר בבית הספר היסודי. במכינה יוכשרו לקראת המשך הלימודים בישיבה לצעירים.

הנהלת הישיבה מיעדה צוות רמ"ים מעולה ובעל נסיון חינוכי שיקבל את התלמידים לידיו, יחזר עם סדר יום מתוכנן ומלא.

## סיום קודש מנקרים ומשגיחי כשרות בירושלים

בירושלים נערך השבוע מקום סיום קורס של מנקרים ומשגיחי כשרות שנמשך למעלה מחצי שנה.

הקורס אורגן ונערך ע"י הרב־נות הראשית והמועצה הדתית בירושלים בשיתוף עם משרד העבודה והרווחה. בקורס השתתפו כ־30 איש שקבלו בר הכשרה מעשית ועיונית, בנושא של ניקור בשר וכשרות ע"י רבנים ומומחים בשטח זה.

טקס הסיום נערך בהשתתפות הרבנים הראשיים לירושלים, ראשי המועצה הדתית ונציגי הגופים שהשתתפו בקיום הקורס, ורבני ומדריכי הקורס.

בדברי הברכה שהושמעו, הר־ציע ראש המועצה הדתית הרב יצחק הלוי. ולב"ג על הכנתה לקיים קורסים נוספים, כדי להקל על המצוקה הקיימת של מחסור במ־נקרים ומשגיחי כשרות מוסמכים. הרב יהושע פולק, סגן ראש המועצה, הביע את תקוותו שזה בהגרים ישתלבו בעבודה המעשית של מערכת הכשרות בירושלים.

הנחה את הטקס הרב הראשי למשמר הגבול, הרב שלמה ניימן.

## קרית מגורים חרדית תוקם בעיר העתיקה צפת

ביום בשבת, נטעה הנהלת מוסדות צאנז־קלויזנבורג בצפת גרעין נוסף של האילן החדש השתיר להביב פירות ברוכים. ביום זה חתמה ההנהלה על "חוזה הרכישה" של השטח רחב־הדמים מול בית המדרש דחסידי צאנז, שנעמדה עוד בחיי מרן הדמ"ר חיים־יל"ר, מי בנו הגדול הרבי יחזקאל" ז"ל משיאבוב, עליו תקום קרית מגורים חדשה לחס־ידי צאנז.

הקמת קרית המגורים היא המשך לפעל ההתישבות של חסידי צאנז בעיה"ק שהחלה מאז למעלה ממאה ועשרים שנה, והיא נדבך נוסף בשרשרת המפעלים להחיאת הישוב החרדי הארוג באור תורה וחסידות, כשאיפתו של כ"ק מרן אדמו"ר שליט"א מצאנז־קלויזנבורג.

בקרית מגורים החדשה, שבשלב א' תשתרע על שטח של קרוב ל־3 דונם שנרכש מאת הרה"ח ר' פאול הוטלר הי"ו, מתוקי תושבי צפת, מתוכננים להיבנות 10 קוטגים מפוארים בבריסות נפרדות לכל יחידת דיור, 15 דירות קיץ, וכן מרכז מסחרי, אולמות כינוסים, מעון יום, מרכז קהילתי, ספריה וישיבת המתמי־דים. הקרע כולה תפותח בגינות ובפיתוח מלא.

מנכ"ל מוסדות צאנז בצפת, הר"ר מרדכי ישכל, מסר כי בת־קופה זו מתחמים הסכמים עם האדר־כלים המהנדסים אשר יחלו בחצ־מן הקיץ, בשתכניה בפעל מתוכנת להתבצע לאחר ל"ג בעומר הקרוב, וביום זה תיערך "חגיגת הנחת אבן הפינה". הוא אף מסר כי עם רכישת השטח כבר הביעו רבים מאנ"ש חסידי צאנז התעניינות לרכישת הדירות, אשר זו להם הזדמנות להגשים את שאיפתם לקבוע את מגוריהם בעיה"ק צפת וקהילת צאנז.

## "ערב" נשי צאנז בבני ברק לטובת קרן עזרה ליולדות

ביום שלישי הקרוב יערך בבני־ברק ערב מיוחד ומעניין, ומאד מנחן שהכנסותיו קודש לקרן עזרה ליולדת מבני נשות צאנז־קלויזנבורג.

הקרן פועלת רבות במשלוח מנות אוכל לבית משפחת היולדת בעת העזרה וכימה הראשונים בבית. בנוסף, היא פועלת בהגשת עזרה וסיוע ליולדות המוקלות לכך.

אורחת הכבוד בערב זה תהיה הרבנית מצאנז־קלויזנבורג תלי־ט"א.

על מחלות ילדים בחורף ירצה הד"ר מרדכי שריבר — מנהל מחלקת הילדים בבה"ח לניאדו שע"י מרכז רפואי צאנז בקרית צאנז נתניה.

## פעילות תורנית עניפה של ישיבת "אור החיים"

יום שכולו תורה ותעניית דבור התקיים בסוף חודש שבט עי ישיבת "אור־החיים" לחחדים בתשובה. הלימוד החל בשעה 8.30 בבוקר. בשעה 2.30 בצה־ריים התפללו מנחה ואמירת מליחות עי הרה"ג ראובן אלבו ראש הישיבה, שגם השמיע אחרי דברי כיבושין.

אחריו דיבר הרה"ג יצחק אזרחי מראשי ישיבת "מיר"; הג"ר יהודא צדקה — מראשי ישיבת פורת יוסף; הגר"ע יוסף.

בינתיים נמשכת גם הפעילות השוטפת של הישיבה דק לאח־רונה נחלו הצלחה גדולה באיחוד קבוצה ב' של תיכונטים מראש־העין.

## היום סעודת ההילולא לס"ק רבי יצחק אייזיק מקאליב זי"ע

היום בערב תערך בבית המדרש של קה"ל חסידי קאליב בבני־ברק סעודת ההילולא לרבי ז' באדר יום פטירתו תקמיז של רשבה"ק מחולל השלשלת המשפחה רבנו יצחק אייזיק מקאליב זי"ע.

כ"ק האדמו"ר מקאליב שלי־ט"א שהוא נין ונכד דור שישי לאותו צדיק פלאי ממשיך בדרך אבותיו להרבות פעלים בקרב מתנה ישראל ולקרב ליבותיהם של אחינו ב"י אל אביהם שבש־מים.

ציונו הק' השוכן עד היום בתוכני האוהל בבית החיים הישן של העיירה קאליב מהווה משן כל הזרוחה תל־תלפיות אליו עולים ובאים מכל רחבי תבל לשפוך שיח והתפילה למזור ורשועה מהקב"ה בזכות נשמת הצדיק הט־מון במקום.

ביום ההילולא ז' אדר היו מת־קבצים ובאים עד לתקופת השואה, רבבות יהודים מכל פזורות התב־ר"א והמדינות השכנות סביב לציון הק' ובימות נודעה ביום זה "עריכת השולחנות" של חצרות האדמו־ר"ים שהיו חונים כאן בראשות קהל חסידיהם לכבוד ההילולא.

סעודת מצוה זו משמשת בכל שנה התכנסות רבתי של קהל חסידי ואהדי חצר קאליב בראי שות וקני חסידים ואנשי מעשה הבאים להסתופף במחיצת כ"ק אדמו"ר מקאליב שליט"א ולהנ־לות זכרונות משנים עברו.

## סיום מסכת יבמות ומסיבת ה' שבט בבית הכנסת בית אברהם בגבעתיים

במוצאי שבת פרשת בא, זה שכבר תשמ"ח, התכנסו בבית הכנסת החסידי "בית אברהם" ברחוב פינקין בגבעתיים, עשרות מתפללים ואורחים שהתכנסו במקום לסלוה מלכתי פיום ומ־סיבת ה' שבט לזכרון של בעל ה"שפת אמת" זי"ע, מנהג זה המנ־לסעודת מזה שנים רבות.

בתחילה נערך הסיום על מסכת יבמות, על ידי מגיד השיעור הרב זלמן דרחי, מגיד השיעור השבועי מזה שלושים שנה ברציפות. בהדרן שנשא אחר כך הדגיש את החשיבות הרבה של קביעת עתים לתורה בציבור, ששכרה גדול יותר מלימוד ביחידות, הרי דברי תורה צריכים חיזוק.

רב העיר הרב יוסף גליקסברג תיאר בדבריו את הרקע ההיסטורי של הופעת בעל ה"שפת אמת" בשמי יהדות פולין. היתה זו תקו־פה גדולה בה דרך כובבו המהיר של גדול הדור בעל ה"שפת אמת" שגדלותו בתורה הוכרה על ידי כל שדרות העם חסידים ומתנגדים כאחד. ספרו זכו לתפוצה מרובה, ועדיין לא הדפסו כל ספריו, ותנה מדפיסים את ספריו לסדרי קדשים ומועד.

יש לציין לשבח את ר' אריה עציוני ובני משפחתו שהכינו את המסיבה. את ר' שלמה סגל ור' יצחק דומב שהנעימו למסובים בזמירות חסידיות.

## מסיבת ט"ו בשבט בבית הכנסת תפארת צבי

בליל ט"ו בשבט, נערכה מסי־בה מטעם המוסדות הדתיות בר־בשתיים, בבית הכנסת תפארת צבי, במסגרת מסיבות ראש חדש חגי ישראל הנערכים בבתי הכנסת בעיר.

פתח גבאי בית הכנסת מר צבי לב, אשר ציטט מקורות שונים בחז"ל ובספרות החדשה בענין ט"ו בשבט. הצד השוה שבכולם הוא ענין אהבת ארץ ישראל.

יו"ר המועצה הדתית מר יהושע גולדפינגר קידם בברכה את מש־תתפי המסיבה למרות מזג האויר הסגריר, בשם המועצה הדתית. את המסיבה שנערכה בסוב טעם עם פירות ט"ו בשבט, הנעים בשירה חסידית החזן ר' יהושע בר־מץ מבני ברק.

רב העיר הרב יוסף גליקסברג, ציין את הקשר בין ט"ו בשבט ושבת שירה הצמודים זה לזה, ומכאן גם לימוד למצבנו הנוכחי בו אנו שרויים. בדרוש מרתק, בנוי להפליא שריתק את המש־תתפים.

דוד שניר

● לזמרן — מלך מרוקו, חסן השני הציע לארה"ב להקים בסיס־צבאי אמריקאי על אדמת מרוקו — מוסר העתון "שארק אל־סאוסט". (ע"מ)

## גדל מספר החוזרים בתשובה בבתי הסוהר

**בארבעת השנים האחרו־נות יש עליה גדולה במספר האסירים המשתתפים בפר־יקים דתיים והם חזרו בתשובה, על כך שיפר השבוע מנכ"ל משרד המשטרה גד אבינר. חלקם כבר שוחרר ונ־קלטו יפה בישיבות לחוזרים בתשובה, וליד אחד מבתי הסוהר בדרום קיימת גם "ישיבה" בה לומדים אסי־רים, ושומעים שיעורים וה־ראאות בעניני יהדות.**

שירות בתי הסוהר מעלה על נס את הארגונים הדתיים הפועלים במסידות בתוך בתי הסוהר ומקבלים משרות זה את כל הסיוע הדרוש כדי לקדם פעולותיהם.


עד היום הופיעו 15 מאמרים מקצועיים בנושאים אקטואליים אלה: הביטוח הלאומי, זכויות, מסים, תביעות (4) ● ארנונה, חיובים ורישומים (3). הבטחת הכנסה. ● קופת חולים. משכנתאות ● רשיון בניה, פיתוח כבישים ● חשבונות המים ● ועד בית ● דמי מפתח ● אשרות שהייה ממשרד הפנים.
ניתן להשיג עותקים מהמאמרים כולם או חלקם במשרדי מרכז אגודת ישראל רח' פרס 2.


### עירית ירושלים:

# הארנונה למוסדות ואגרת פינוי האשפה

מאת דוד נחמן רוטנר

בשבועות אלו מחלקת עירית ירושלים את ההודעות לחשלום הארנונה לקראת שנת המס 1988/9 שתחל באפריל הקרוב. יחד עם כל הנישומים מקבלים גם מוסדות סעד, חינוך דת את ההודעות על "חיוב השנתי" ובהם מצויין ש"הוענק" להם פטור 2/3 תשאר להם לשלם "רק" 1/3 מה"חיוב".

מעטים מבין מנהלי המוסדות יודעים שלמעשה הם פטורים מכל 100% של חיוב ארנונה עפ"י חוק ואין לעירייה כל אפשרות חוקית להטיל ארנונה על מוסדותיהם ולמעשה החיוב השנתי הינו פיקטיבי חיוב השליש הוא עבור פינוי האשפה, אשר העירייה חוקקה בחוק עזר מיוחד ולפיו משוערת אגרת פינוי האשפה בשוד שליש מהארנונה, כך שלא "הוענק" להם פטור של 2/3 מהארנונה אי"א להיפך "הוטל" עליהם חיוב של 1/3 ובאשפה זו סמוכה מניפולציה של גביית ארנונה.

אגרת פינוי אשפה, במקום שתחושב בצורה מקצועית מדו"ק (בהתאם לכמויות האשפה), נקבע לפני שנים רבות, שתידמה לארנונה ותיגבה באותה צורה, זאת כדי להימנע מבעיות העלולות להתעורר בהיצדר אפשרות מקצועית למדידה מדויקת. מבחינה חוקית אין העירייה יכולה לגבות את הסכום לכל השנה מראש, מכיון שאין חובה לשלם אגרה עבור שירות בטרם ניתן.

רק באזרנה קיים תאריך קבוע (הראשון באפריל), אשר בו חייבים לשלם את הארנונה, אולם בכל שאר האגרות (כמו למשל אגרת רשיון בניה) העירייה מנפיקה חשבון שוטף ורק כעבור זמן קצוב החשבון נושא ריבית והצמדה, מה שאין הדבר כן באגרת פינוי האשפה — שהצמדה לארנונה — שהעירייה מנפיקה את החשבון פעם אחת בשנה וחובעת את התשלום מראש באפריל ולאחריו החיוב נושא ריבית והצמדה.

גובה העירייה, מתוך פזיזות, משתמשת באמצעי אכיפה לגביית אגרה זו באותם אמצעים שהיא מפעילה כלפי החייבים בארנונה הכללית ואף העיזה בשנה האחרונה לכרוך את תשלום אגרת האשפה יחד עם השבונות המים ומונעת מהמוסדות לשלם את המים בחשבון נפרד (אשר עפ"י חוק העירייה חייבת להנפיק חשבונות מיוחדים לכן), וכשלא שילמו את החשבונות מיזקו את אספקת המים לאותם מוסדות.

זאת ועוד, בשנתיים האחרונות הטיגה עירית ירושלים שיטה של פינוי אשפה ממוסדות ע"י מכולות אשפה מיוחדות, כדי לייעל את עבודות פינוי האשפה ובאותו זמן חייבו את המוסדות לרכוש מכולות ונקבעה אגרה חדשה נוספת עבור כל פינוי של מכולה.

כך שכיום ישנה שורה ארוכה של מוסדות החייבים בתשלום כפול עבור פינוי האשפה: האחת, הלא היא האגרה הישנה שמוטלת לפי שטח(?!) גדולו של בנין המוסד — כמו הארנונה והשניה, זו אשר נקבעת לפי מספר פינויים מדויק! ולפי כמות האשפה שבכל מכולה! למרות שלמעשה קיימת שיטת פינוי אחת בלבד ואין העירייה מפנה את האשפה מהמוסדות בשום צורה אחרת מלבד המכולות.

בשעתו, ניסו חברי מועצת העירייה של אגודת ישראל לטען כנגד אגרה כפולה זו ואז "הסכימה" מועצת העירייה לתת פטור של 50%(?) מאגרת מכולות למוסדות אלה. מאז ניסיון להעלות את הנושא במועצת העירייה כשאנו מצביעים על הפארודוקס שבדבר, אולם עד עתה לא הביאו לאחן קשבת. על כל המוסדות להתרכז יחד בחביעה זו (ולא שכל מוסד יחפש לעצמו דרכי מילוט), כי הרי סוף סוף כדובר כאן בכספי הקדש חובה קדושה מוטלת עליהם להגן על זכויותיהם החוקיות של המוסדות.

(המחבר הוא מנהל הלשכה המדינית לענייני הצבור שע"י מרכז אגודת ישראל בירושלים)

## בחינות הנהיגה יוצאו מהמסגרת הממשלתית

### בג"צ ביטל עתירת ההסתדרות בנושא

בדיון בבית המשפט הגבוה לצדק בעתירה שהגישה ההסתדרות הכללית נגד שר התחבורה, דרום קופיל, על כוונתו להוציא את בחינות הנהיגה מתחום המסגרת הממשלתית.

דובר משרד התחבורה, שמסר על כך, מציין. כי החלטת הבג"צ מאפשרת עתה לשר קופיל להוציא את בחינות הנהיגה מתוך למסגרת הממשלתית, במגמה לשפר את רמת השירות לציבור מבקשי רש־יונות נהיגה.

הדובר ביקש לציין עוד, כי קיימת החלטת ממשלה משנת 1986 ו־1987 בדבר הוצאת מבחני הנהיגה מתוך למסגרת הממשל־תית, אותה ביקש השר קופיל לבצע עוד בחודש יולי 1987. אך הדבר נבצר ממנו בשל העתירה שהגישה ההסתדרות ושבוטלה כאמור על ידי הבג"צ. (עתי"ם)

## בודקים אפשרות להפעלת רכבות ברחובות תל־אביב

### מדובר ברכבת חשמל מערי גוש דן לת"א

מינהל ההנדסה בעיריית תל־אביב בודק אפשרות להפעיל ולשלב רכבות ברחובות תל־אביב, כדי לסייע בפתרון בעיות התחבורה בתוך העיר.

מהנדס העיר אומר כי התחבו־רה הציבורית בתל אביב וקוקה לשיפור, הן מבחינת איכות החיים בתוך כלי התחבורה והן מחוצה לו. הרכבות יופעלו כפי שמקובל בערים, על חשמל. פיתרון זה עשוי גם להיות טוב מבחינה אקולוגית. בכך אפשר יהיה לשכנע נהגים לוותר על נסיעה ברכב הפרטי שלהם ולעבור לתחבורה הציבו־רית.

הנתיבים הנבדקים הם מערי גוש דן השונות, אל תוך העיר.

המהנדס מעריך, כי מערך רכבת שכזה עשוי, אם אכנס יחה־לם על הקמתו. לקום בטווח של עשר שנים. ובכל מקרה הוא יהיה זול בהרבה מרכבת תחתית.

העיריה עומדת לסכיר את שירותיה של חברת הנדסה, שתבדוק את כל הנתיבים של תוכנית שכזו. ועדת הכספים של העיריה עומדת לאשר כישבתה הקרובה כמאה אלף שקל למטרה לזו.

## הדים למעמד "כבוד התורה" של "מפעל הש"ס"

הדים נרחבים, היו למעמד הגדול של "כבוד התורה" שנערך בבנייני האומה בירושלים בראשות גדולי ומאורי ישראל. רבים ציינו בפיהם את המברה שכל גדולי ישראל מהחוגים הרבדים השונים, התפלו אז הביטו ברבנים, ארבי תורה מלמים השתתפו וברכו את האספים, אולם גם מי שנבצר ממנו להגיע, לא יכול היה שלא לברך בכתב או בעל פה. בקשיות אדמו"ר מצאנז־קלויזנבורג שליט"א הודה של הגדלת המלות ובהגדלת מפעל הש"ס נערכים לישום הוראתו זו.

בין שורת המכתבים שהגיעו, בלטו מכתביהם של מרן ורבנן ראש חבורי מועצת גדול התורה, הגאון רבי אלעזר מנחם מ"שך שליט"א, ראש ישיבת פוניבז'. כ"ק האדמו"ר מרדיגין שליט"א וכ"ק האדמו"ר מסלנט שליט"א.

ראש ישיבת פוניבז' כותב בין השאר: "שמחתי לשמוע שחוגנים אתם חמש שנים ליסודו של "מפעל הש"ס" שהרבה לימוד תורה נתרבה על ידם... ברוך אשר יקים את דברי התורה הזאת..."

כ"ק האדמו"ר מרדיגין: "..לברך את ציבור הלומדים... שזוכה לעלות ולהתעלות במעלות התורה בדרך ישראל סבא להגדיל תורה ולהאדירה..."

כ"ק האדמו"ר מסלנט בשבח את: "ישיבה עולמית" אשר תחת דגלה חוסים המוני בני תורה... כן יזכו להיות מוסיפים והולכים..."

ברכות הגיעו גם מכ"ק האדמו"רים מאלכסנדר, מבהוש, מברגסאס, מוסלרא, מטשחוב, מלעלוב, מהר"ם מב"ב, מעולר, מספרנקא, מסרט ודגין, מקרעסשניף ומרחמסטריבקה.

ברכות נלהבות נתקבלו ממרן ורבנן הגאונים רבי יוסף שלום אלישוב, רבי שמואל הלוי ואזנר, אב"ד ור"מ "זכרון מאיר", הראשון לציון הגאון רבי עובדיה יוסף, רבי שמעון בעדני, ראש ישיבת "תורה וחיים", רבי יששכר דב גולדשטיין, ראש ישיבת "שומרי החומות", רבי משה הגר, ראש ישיבת "סרט ודגין", רבי חיים דוד הלוי, רבה הראשי דאב"ד תל אביב יפו, רבי שלמה ולבה, רבי משה יהודה לייב לנדא, רבה של בני ברק, רבי ברוך שמעון סלומון, רבה של פתח תקוה וראש ישיבת "נחלת דוד", חבר הנשיאות.

כל המברכים העלו על נס את גודל חזונו של כ"ק מרן האדמו"ר מצאנז־קלויזנבורג שליט"א והעתידו לרפואתו וחיזוק בריאותו למען כלל ישראל.

התלכדות מיוחדת זו, עודדה רבות את ראשי המפעל ואת תלמידיו, המצפים להרחבת מעגלי התלמידים כבר בתקופה הקרובה.

## המובילים נגד הגבלת כניסת רכב כבד לת"א

### דורשים לנסוע בנתיב המיוחד לאוטובוסים

מרצת המובילים בישראל, הודיעה לעירית ת"א, כי היא תתנגד בכל תוקף לדעתה הגבלת על רכב כבד הנכנס לת"א.

רכב זה, אומר יו"ר מרצת המובילים עמיעד ליפשיץ, מוביל מטען חיוני עבור תושבי ת"א ואין להעלות על הדעת, כי רכב המיועד להכנס לתוך העיר לשרות התעש־בים, יושלו עליו הגבלות.

עמיעד ליפשיץ מציע במקום להטיל מגבלות, לפתוח עבור הרכב הכבד את הציר המיועד לאוטובוסים. ציר זה, אינו מנצל דיו, בגלל התנועה הדלילה של האוטובוסים, ויש בהחלט אפש־רות להסיט את הרכב הכבד לנתיב זה, מאחר וגם האוטובוסים הם בבחינת רכב כבד ונעים באותה המהירות.

יו"ר מרצת המובילים בישראל אומר כי ע"י כך יתפנו במשך כל היום יתר הצירים לתנועת רכב פרטי וכל הנוסעים יצאו מהחלטה כזו נשכרים ומרוצים.

## "פיאט" רוצה לכבוש את אירופה עם "טיפו"

"פיאט" מבקשת ליהפך ליצרן הרכב הגדול באירופה. במקום "פולקסוואגן", באמצעות שיווק מכונית בינונית חדשה — "טיפו".

"פיאט" מקווה שה"טיפו" תגדיל את מכירותיה בגרמניה, בצרפת ובבריטניה. שבהן שוק המכוניות הבינוניות מסתכם ב־30% מכלל המכונית הנמכרות, לעומת 20% כלבד באיטליה.

מכונית זו אמורה להתחרות ב"גולף" של "פולקסוואגן", שהוא הדגם הנמכר ביחוד באירופה (845 אלף ב־'87), וכן ב"אסקורט" של "פורד" (635 אלף) וב"אופל קדט" (615 אלף).

"פיאט" מתכננת לייצר בשנה הראשונה: 300 אלף מכונית מדגם "טיפו".

## "ג'נרל מוטורס" לא תקים מפעל מכוניות במצרים

גם מפעל משותף אחר שיש לג'נרל מוטורס במצרים, הנוסק בהרכבת משאיות, מפסיד כסף, בגלל ירידה של כ־75% בביקוש למשאיות גדולות ועליית מחירים חדה.

דרישותה של ג'נרל מוטורס מיצרני החלפים לפתוח משרדי אספקה במצרים, נתקלה בהתנג־דות כמעט מוחלטת. בין היצרנים היו שהציעו לאמריקנים למצוא שותפים אחרים שיהיו מוכנים להסביע את כספם בחלולות המד־בר. זאת, משום שהכל מעריכים, כי שוק המכוניות במצרים לא יצרוך כמויות כלי רכב כפי שהכ־ריכה החברה האמריקנית.

כניסתה של ג'נרל מוטורס למצרים היתה מהלך פוליטי, שבוצע בעקבות לחצי ארה"ב למודרניזציה של כלכלת מצרים. הבעיה היא, שבשלב הראשון עסקו בנושא רק פוליטיקאים, ומבצע, משהגיע תור המהנדסים והכלכלנים, התמונה איננה ורודה כל־כך", אומר האדום בבלחאי, ד"ר הבנק לפיתוח היצוא במצרים.

המצרים חששים מיציאתה של ג'נרל מוטורס מהתמונה, בגלל ההשלכות המיידיות שלה, שהייה לצער כזה על מצב התעסוקה, הן מתוך הערכה, שחברות מערביות אחרות עלולות להחליט להימנע מקשרים תעשייתיים משותפים עם המצרים בגלל כשלון תכנית זו.

## אין פיצוי על שלילת רישיון

משטרת ישראל איננה מפצה נהגים שיצאו זכאים בבית־המשפט, כל כך שרשיונם נישלל קודם לכן על־ידי קצין משטרה.

כך עולה מתשובה לשאילתא של שר המשטרה, חיים בר־לב, שאמר:

● קצין משטרה מדרגת מפקח ומעלה רשאי לפסול אדם מלנהוג למשך 30 יום, אם יש יסוד להניח, כי האיש עבר אחת מן העבירות הבאות: אי ציות לתמרור עצור לענין מתן זכות קדימה, אי ציות לרמזור אדום ועקיפה מסוכנת, חוץ חציית קו הפרדה.

● אם אירעה תאונת דרכים שבה נחבל אדם או ניזוק רכוש והיה לקצין המשטרה יסוד להאמין שיוגש כתב אישום על כך, סמכותו לפסול את הנהג המעורב בתאונה מלנהוג במשך 60 יום.

● אם אירעה תאונה שבה נהרג אדם והיה לקצין המשטרה יסוד להאמין שיוגש כתב אישום נגד הרכב המעורב בגרימת התאונה, רשאי הוא לפסול את בעל רישיון הנהיגה מלנהוג למשך 90 יום.

● המשטרה איננה נהנית לפצות בעל רכב שרשיונו נשלל על ידי קצין משטרה, ואילו בית־המשפט הכה אותו בדין.

## מחירי ב.מ.ו. ירדו ב־4.5%

מחירי מכוניות ב.מ.ו. ירדו בשבוע שעבר בכ־4.5 אחוזים בממוצע, בעקבות הירידה במחירי החליפין של המרק הנ־רמני כלפי הדולר והשקל.

על הורדת המחיר החליטה היבואנית רס־קאר. ההחלה כוללת גם מכוניות בעלות נפח מנוע של 1.600 סמ"ק.

## חוק בגרמניה אוסר לדבר בטלפון מהמכונית והביקוש לרכב שכור עם טלפון עולה

הברות השכרת רכב בגרמניה נתונות במאבק תחרותי קשה: מי תציע "לקוחות יותר מכוניות המצוידות בטלפון.

משכירי הרכב למיניהם גילו כבר מזמן, כי מספר גובר של לקוחות מוכנים לוותר במחיר אם במכונית יש טלפון. מה הפלא? הרי לקוחות אלה הם כמעט תמיד מעולם העסקים עם חשבון ההוצאות. אלה אנשים המעדיפים להשתמש במסוס או רכבת כדי לנחר מעיר לעיר, ושם לשכור לעצמם רכב להמשך הדרך.

למען קהל זה ניסו המשכירים לספק תחילה רשמי־קול. הכוונה היתה לתת לשוכר הרכב, איש העסקים והבכירות, מכשיר עבודה, שי־אפשר לו להכין תרשומת של הזמנות ולהכין הצרות תוך כדי הנסיעה. אבל חיש הוברר שלא די ברשמקול — השוכרים רוצים טלפון כדי להמשיך לנהל עסקים מן הדרך, וזאת למרות שהחוק הגרמני אוסר לדבר בטלפון תוך כדי נהיגה.

כבל שגדל מספר הטלפונים המותקנים ברכב שכור — כן גדל הביקוש. אפילו הדבר היה כרוך בהוצאות גדולות. שכן עתה כבר ידוע כי ההתחשבנות הטלפונית לקויה מאד.

כתב של השבועון הירשאפט וכתה חקר ומצא: הסלפונים מצוידים במונה עצמי. כלומר, תוך ביצוע ההתקשרות הוא רושם יחידות תיקשורת. החקן זה גם מאפשר את ההתחשבנות.

הפקידה רושמת עתה לא רק את מצב מד הקילומטרים אלא גם מצב מד השיחות. "זה מיכרה זהב", מצא הכתב החוקר. חברת הה־שכרה מחשבת כל יחידת תיקשורת ב־70 פניג. הדואר מחייב אותה רק ב־23 פניג לאותה יחידה. אבל מסתבר כי המתה בטלפון הנייד אינו מדויק. לעתים הוא קופץ קדימה, ואם השיחה נקטעת הוא אינו מספיק לתקן את עצמו. הכתב דיווח, כי בנסיון שעשה גילה, שהמתנה בטלפון שבמכונית ששכר קפץ לפחות באלף יחידות.

חברות ההשכרה היפנו את החוקר ליצרני הטלפון. הללו הרו שיש כעיה, אך "היא מת־אזנת מאליה. לעתים יצא השוכר ברוחה ולעתים הוא מפסיד".

גם הדואר הגרמני אינו שבע רצון. הוא גובה לפי ספירה מדוייקת, ונוכח כי חברות השכרה "מרוויחות על חשבונו הון עתק".

מעניין שדווקא קהל שוכרי הרכב לא יצא ללחום למען חשבון אמת.

## שחל: בקרוב יאפשרו יבוא רכב עם מנוע דיזל

יש לאפשר לצרכן חופש־בחירה בין מכונית דיזל למכונית בנזין, אומר שר האנרגיה והתשתיות משה שחל.

בדברו בפני משתתפי מועדון התחבורה המטורית בתל־אביב, מסר שחל, כי בדיון שקיים עם שר התחבורה, מוכם שהמנכ"לים של שני המשרדים יפעלו בענין התרת הפעלת מכוניות פרטיות בעלות מנוע דיזל. "אני מקווה שבבר בעתיד הקרוב נוכל לבשר על כך, ובמחזרי שגם השירות לשמירת איכות הסביבה במשרד הפנים יסיר את הסתייגותו, לאחר שיובטר איטרן התקן לפליטת חלקיקים ממנועי דיזל".

עוד מסר שחל, כי יחבטו שיב־ויים מיבניים במשק האנרגיה והדלק. לדבריו, ביצות הרפורמה הנשוי להביא לירידה בעלויות האספקה של מוצרי נפט, לא יפגע באמינות האספקה, ויחסוך למיינה עשרות מיליוני דולרים בשנה. הדבר יתרום גם לעידוד היצוא, לייצוב רמת המחירים במשק ול־פיזור הצמיחה.

## תכנית לסלילת כביש חלופי לכביש גהה

### להקל על הכניסה לתל־אביב מדרום

תוכנית לסלילת כביש חדש, של ארבעה נתיבים, שישמש כבביש חלופי לכביש גהה ויקל על תנ־נועה הנכנסת לתל אביב מדרום, הוצגה בימים אלה על ידי חברת "נתיבי איילון".

תוכ

# זכרון להולכים

## הרהיח משה לייב יצחקי זיל

### שבשה לבריזנו

יהודי: אציל־נפש, יקר־מדות, עניו ותחבא אל הכלים, איש חסיד תם וישר היה רבי משה לייב יצחקי ז"ל. אשר פילם לעצמו נתיב מסר־לא בנתיבות עולם זה, בו שתה הרבה חרבה מכוס התרעלה בת־קופות חיים שונות — אך לעולם לא השביתו אלו את שמחתו ולא פגעו כהוא־זה באמונתו התמימה, אמונת חוסן בבורא עולם שמאותו לא תצא חלילה הרעה, אמונה שאליה זכה והגיע בזכות אמונת חכמים יקרות, ללא כחל ושרק, שבערה בעצמותיו.

מטובי חשובי חסידי גור בחיפה היה רבי משה לייב ז"ל. לראשונה שוחה מכוס התרעלה, עת הובל למחנה אושוויץ מודיר שוב הציר שהיתה מלאה חכמים וסופרים וחסידי אמת — חו"ר היתה עיר מגוריו שבה עובדה אישיותו. את מוראותיה של שואת אירופה חווה על בשרו. שיכל במלחמה של מלחמה אכזרית ושנית זו שכפה שטן על בני עם בחידה — את משפחתו, את זרעו וילדו האחד והיחיד ה"ד.

גם הימים הקשים ההם — לא הצליחו לפגוע בנפש הגדולה והטובה ששכנה בקרבו. רבי משה לייב"לה, היה למצילם בפועל של נפשות רבות באותה תופת איומה. הצליח, בתושיה, בחכמה ובעיקר בשמחה — להציל מגיא הריגה בדרכים לא ידרכים כמה וכמה נפשות. שחלקם עוד חיים עמנו היום — והם תמיד חשו כלפיו בתחושה של הכרת טוב, כמי שהציל חייהם.

יסורים רבים סבל רבי משה לייב גם לאחר שניצל מגיא ההרי־גה ובא לו בתחומיה של ארץ ישראל. אולם, שמחתו הפנימית, זו הנובעת מנפש זכה, עמדה לו כדי שיעמוד בהם. עמדה לו כדי שינצח הוא את יסוריו ולא שיהיו יסוריו מנצחים אותו. בשיא של פשטות ועניותה חן רשם לעצמו הישגים של ממש בתחום עשיית החסד עם הזולת. היה עושה בעצמו ואף מעשה אחרים לשובב עניים שבצדקה, שבחסד, ושב־חינוך.

קביעת עיתים לתורה — היתה לחם־חוקו, הקפיד על שיעוריו ותפילותיו המדקדק כסדרן אם בבית הכנסת בקירות שמואל שם הוד עורד באחרונה, או אם ובעיקר בבית החסידים רגוד בחדר הכרמל בחיפה. שם הערכוהו הכל הר־קיידהו על מעשיו והנהגתו.

מיוחד ממש היה בקנותו לעצמו כקנין נצח את המושג ומ־שמעות "אמתת חכמים". כל מלה, כל נידר־צפנף אצל רבותי"ק ד"ע, של כ"ק מרן אדמו"ר בעל ה"בית ישראל" זצוק"ל ולהבחל"ח כ"ק מרן אדמו"ר מגור שליט"א — היו עבורו קודש, כצו שאין לא לעוקר אחרון ולא להוהר אחרון. הכל בדיקה ברוחה כי אם אכן אמר להצדיק, חלי בדאי הוא רבו שם.

את כלו אלו השיג רבי משה לייב בעמל מפרך, עם עצמו ועם ישותו. הוא השיג את תוך ניהול מלחמה תמידית, ברצף של תלאות ומאורעות תקופה. אותם השכיל לעבור בחסיד, רב־חבונה ויקר מעלה.

מצטנע היה רבי משה לייב ז"ל אל צידי דרכים. נחבא אל הכלים. ענוותן ושפל ברך. מצותן ומעשים טובים היו מאפייני חייו וסמניו הם.

הקפיד מאוד שלא להטריח זולתו בעבודתו. רק באחרונה עבר להתגורר בבית אבות בקרית צאנז בנתניה לאחר שעזבהו בחתותיו. לפני שבועיים הובהל לבי"ח "ליניאדו" וכעבור שבוע נפטר לבית עולמו.

יהי זכרו ברוך ותהא נשמתו צרורה בצרור החיים.

## יצואני פרחים נגד "אגרסקו"

— חברת "אגרקסקו" מעבבת בקבילות, במשך 3 שבועות, השבת הכספים המתקבלים מיצוא פרחים, הנאמד השנה ב־120 מיליון דולר פר"ב — מקן בסוף השבוע שמאל קדם, מנהל האגף "אביב", מראשי הסתדרות של מגדלי הפרחים בעמק חפר והשרון, המהווים כ־50 אחוז מכלל מגדלי הפרחים בישראל.

בעת מצוקה באשראי ופלילות רבית גבוהות, סגן קדם, יכולים החקלאים לחסוך בתשלומי רבית באגרות ובבקים בשיעור של 4 מיליון דולר לעונה, במידה ש"א־גרקסקו" תקדים את התשלומים. חברת, אגרקסקו", אמר, דחתה את תוכנית מרצת הפרחים להק־דים תשלומי התמחרת למגדלים "מסיבות טכניות".

בתשובה לשאלת כתב עת"ם אמר דובר "אגרקסקו" דיים קלר, כי, התשלומים שמתקבלים עבור מכירת הפרחים בחו"ל מועברים למועצת הפרחים על פי לוח תש־לומים שנקבע עם מועצת הפרחים. (עתי"ם)

## מנהל חשבונות מואשם בגניבה במשך שנים

— כתב אישום ובקשה למע־צר מד תום ההליכים המשפטיים הוגשו לבית המשפט המחוזי בתל אביב נגד תושב נתניה, שעבד משך שנים רבות כמנהל חשבו־נות בחברה.

הוא מואשם כי במשך 8 שנים דיף צ'קים ומיסמכים של החברה ובדרך זו גנב מאות אלפי ש"ח.

התובעת, עו"ד רות פרוזמן מפרקליטות מחוז תל אביב מודעת, כי החשוד שהיה אחראי על התשלומים למחלקי החלב הע־צמאיים, דיף בשנים 1988־1980 צ'קים רבים שהופנו לכאורה לס־חלקי החלב, והכניסם לחשבון הבנק שלו בתל אביב. מעשי הזיוף והמרמה הידועים עד כה למשט־רה מסתכמים ב־607,280 ש"ח.

בבקשה למעצר עד תום ההר־לים מודעת התובעת, כי בכספים שגנב השתמש הנאשם לניהול חיי מותרות.

עתי"ם

# בעשק ובתרמית

# קופת חולים הכללית אינה עומדת בהסכם ההבראה

## טוען האוצר, וקופ"ח מגיבה: האוצר מפריח חצאי אמיתות

בניגוד להסכם בין קופת החולים הכללית, ההסתדרות והממשלה, לא הבטיחה קופת החולים הכללית בשלושת החודשים האחרונים את התשר לוים המגיעים לממשלה בגוד קניית שירותי אישפוז מבתי חר לים ממשלתיים, בסכום כולל של 53 מיליון ש"ח.

איי־העברת התשלומים תרמה לא־מעט ליצירת המשבר הכספי הנוכחי בתקציבי בתי. החולים הממשלתיים.

לאור זאת פנה החשב הכללי בראשית החודש למוסד לביטוח לאומי, בבקשה להביר לקופת האוצר את הסכום של 53 מיליון ש"ח מתוך כספי המס המקבל שנגבה כיסוח לאומי. המעבדים על פי ההסכם לקופת חולים של ההסתדרות הכללית. הפניה של החשכ"ל נעשתה על סמך סעיף 9 (ח') להסכם ההבראה שנחתם בין הממשלה, ההסתדרות וקופת חו־לים באוקטובר 1986.

כמו כן התבר למשרד האוצר, כי קופת חולים לא עמדה גם בס־עיף נוסף בהסכם, שלפיו עליה למכוד נכסים בשווי של 80 מיליון ש"ח עד ל־29 לפברואר 1988. כנגד התחייבות זאת נתנה המ־משלה לקופת חולים היתר אשראי בסכום זהה. יצא איפוא, כי בעוד הממשלה קיימה את מלוא התח־ייבויותיה בתוכנית ההבראה, הרי שקופת החולים הכללית אינה עומדת בהתחייבויותיה.

הרצת האוצר על חובות כבי־כול של קופת חולים היא דוגמא בולטת של שימוש בחצאי אמיתות במסגרת המאבק שמנהל האוצר ועליו הודיע האוצר בתקשורת נגד הרפואה הציבורית המציאלית ובצד הרפואה הפרטית.

חלק ניכר מהחוב כביכול שהאוצר טוען כי קופ"ח חייבת אין לו שחר ואין לו בסיס.

האוצר מתעלם במכתן מהס־כומים שהוא עצמו חייב לקופ"ח.

קופ"ח עשתה מאמץ עליון למכוד נכסים בתים ומגרשים מהרשימה שהיא התחייבה ומכרה אבן בפועל נכסים ב־32 מיליון שקל. קיים קושי אובייקטיבי במ־גרשים המוגדרים כשטחי ציבור. ולכן מוכנה קופ"ח בכל עת ומיד למסוד את יתרת הנכסים הכלולים בהסכם למשרד האוצר כדי שהוא יממשם.

באשר לחריגה בתקנים, אין בהחרגת אמת. היות וקו־פ"ח צימצמה במהלך ההסכם 1700 תקנים, אך אנשי האוצר אינם טורחים לקיים אתנו דיון כדי להיוזכח ולהבהיר הבנות זו.

כל העובדות מוכיחות מעל לכל ספק, שממשלתו של האוצר היא פוליטית. האוצר מוכן כביראה לסכן את היפעולו הסדיר של השרות הרפואי במדינה תוך שי־מוש בחצאי אמיתות ובקביעות בלתי נכונות.

אין לשכח שכל זאת נעשה לפתע סמוך וכהקשר להסכם קופ"ח עם רופאי בתי החולים שלה, שמטרתו קיצור התורים לניתוחים והגברת הפעילות הר־פואית. מטרת האוצר לסכל את קיומו של הסכם זה. (עש"ת)

● דיד אל בלאח — פעוט בן 5 שנים נדרס למוות ליד דיד אל בלאח ברצועת עזה.

## שר התיירות קורא לאמריקנים לבקר בישראל

ניו יורק, — שר המשפטים והתיירות אברהם שריר הגן על טיפול ממשלתו בתפיסה בשם חים, וקרא לתיירים אמריקנים לבוא ולראות בעמ מיניהם.

"צה"ל גילה התאפקות וכבוד לחיי אדם, והוא מיצג את המסורת ה"יהודית", אמר שריר.

שריר נמצא בארה"ב במטרה להגביר את התיירות לרגל שנת העצמאות ה־40.

השר אמר כי הסיקור של הע־תונות מצביע לעתים על "בורות ושטחיות" ואינו מהוה סיקור מלא של המצב.

עוד אמר "כלי התקשורת מגיע בישראל מגישה חופשית יותר מאשר בכל מקום אחר בעולם. הם היו צריכים לנצל חופש פער־לה זה כדי להציג תמונה הוגנת".

(ויטר־עתי"ם)


4 חדרים ק"ח + מעלית
באזור ארזי הבירה ירושלים
טל. 02־823188
חיפשת לתמכר!
מראי לבוא ולראות



שים לב!!!
דרוש בדחיפות מהירה
דירה גדולה
מעל ל־4 חדרים
להשכרה
בסביבות גאולה מקורבחך
טל. 02־827451



משכנתא אחד
מרבים בשמחה
נשת סדיגורה
מתבדות להזמינכן
להשתתף
בארוע חגיגי
שיערך אליה ביום שלישי
ה' באדר תשמ"ח 23.2.88
בשעה 9 בבוקר
באולם הטרופי
גן אודנים
שדרות רוקח תל אביב
בתכנית: ישא דברים
הרבינה מצגר שליט"א
רבה של צפון תל אביב
ילדים מדגימים
בבדי ילדים
באדיבות — תל"ת
כרטיסים להשיג:
1. סיטה פאות
ירושלים 27 ב"ב
2. חנות "בן"
רבי עקיבא 102 ב"ב
3. אזה פאות רבי עקיבא 88
ובכניסה לאולם
ביום האירוע


שר הכלכלה והתכנון:

# המהומות עלו למדינה כחצי מיליארד ש"ח

שר הכלכלה גד יעקובי אמר, שהמהומות בשטחים עלו למדינה כבר קרוב לחצי מיליארד ש"ח.

יעקובי הוכיר, שרק לפני מספר חודשים התנהל ויכוח סוער ומר בממשלה על קיצוץ בסך 230 מי־ליון ש"ח מתקציב המדינה, ונכעת רק המאמץ הבטחוני בשטחים כבר עלה למדינה הרבה יותר מפי שני־ים מהסכום הזה שעליו התנהל הויכוח הקשה.

"זהו רק אחד הזיבטים של ההשפעה של מה שמתרחל היום, אשר ללא יזומה מדינית, ותוך המשך הקפאון המדיני תידרדר מדינת ישראל לסכנות איומות.

אם לא תהיה פריצה מדינית בעקבות היזמה האמריקאית עכשיו, יהיה צורך להקדים את הבחירות, גורס השר. הוא מצפה שיזמה שולץ תאפשר להגיע להסדר בינים, שיוביל אולי להסדר של קבע, והביע הקווה שלא נחמיץ הזדמנות זו, כיון שהמשך הקפאון יצור מצב קשה יותר מכפי שהוא כיום.

לדעת יעקובי, אפשר יהיה להגיע לעמדה משותפת בין הלי־כוד לבין המערך לגבי כיתון הסדר בינים שפידרשו אוטונומיה.

השר אמר שיש קשר ישיר בין המצב הבטחוני לבין המצב במשק. ואין תקוה להבראת המשק ללא הורדה משמעותית של הגסל הבטחוני. אם כי מצבנו הכלכלי היום טוב יותר מכפי שהיה לפני 3.5 שנים כשהיינו על סף התהום, אנחנו עדיין רחוקים מהבראה כלכלית.

בהתייחסו אל המלצות ועדת ששינסקי אמר, שהממשלה אינה חייבת לקבל את כל ההמלצות. הוא עצמו בצד מס על רוחים ספקולטיבים חריגים בבורסה, אך מתנגד למס על הוסכון. (עתי"ם)

שיפור נוסף במאזן המים:

# מי התהום הועשרו פי ארבעה מאשתקד

בשמי השבוע הביאו לשיפור נוסף במאזן המים של ישראל. ניכרת עליה למפלסי מי־התהום בכל אזורי הארץ, למעט הגליל המערבי ומקצת מרידה.

השקיית השדות נפסקה לח־לוטין. ועודפי המים מוחזרים על ידי חבי "מקורות" לתוך הקרקע. להגשרת מי־התהום. בתוכנית החברה להחדיר השנה כ־100 מיליון מטר קוב מים, לעומת 26 מיליון בלבד אשתקד — על כך מסר דובר מקורות מרדכי עקר בובין.

מפלס הכינרת ממשיך לעלות והוא עומד כיום על 209.54 מטר מתחת לפני־הים. חסרים עוד כ־35 ס"מ כדי שהכינרת תתמלא ותגיע למפלס המירבי שלה. המיפלס מוסיף לעלות בקצב של 3 ס"מ ליממה, וב"מקורות" נערכים בי־מים אלה לפתיחת סכר דגניה, לראשונה מאז תחוף 1973.

הדובר ציין כתופעה חריגה את העובדה, שכמות הגשמים בגוב עולה על כמות המשקעים שירדו מעל לכינרת.

המקומות בהם עלתה כמות המשקעים מעל לכמות הרב־שנתית הממוצעת: חיפה, רמת דוד, חברון, חפץ חיים, אשדוד ראש צורים ועזה.

כן נמסר, כי מאגרי המים המלאכותיים באזון התמלאו כמי־שמים, כולל מפפל נחלי מנשה, גדול המפעלים לתפיסת מי שטפונות באזון. (עתי"ם)

פרשת ציגור הנפט העיראקי:

# רפפורט מאשר תשלום 150,000 דולר לידיד של שר המשפטים האמריקאי

דבוס — ברוס רפפורט, איש עסקים מזרבה, אישר לסכנות חדישות הצרפתית, כי שילם ב־1985 רבבות הדולרים לבוב ואלאך, ידיד של שר המשפטים האמריקאי אדוין מיז, שהואשם בשיתוף פעולה תמורת קבלת הזמנות לפרויקטים בארה"ב.

ה"הוישנגטון פוסט" מסר, כי רפפורט, יחס הפרויקטים לבניית ציצור נפט עידאק, שילם ב־1985 סכום של 150,000 דולר לשני שותפים של מיז, בוב ואלאך, ידיד ותיק של שר המשפטים, ופראנקלין ציץ. יוצץ השקעות לשעבר של מיז. (ע"ש)

## שגריר ישראל למוסדות האו"ם בג'נבה מתריע על אפליית יהודים בבריה"מ

ג'נבה — שגריר ישראל למוסדות האו"ם בג'נבה, פתח אליאב, מתח ביקורת על אפלייה לרשה של יהודים בבריה"מ.

תחת הכותרת "יישום ההצהרה בדבר חיסול כל צורות אי־סובלנות ואפלייה עקב דת או אמונה", ציגה אליב את העובדה כי בחוזי בריה"מ מצויה אותה בלבד לאומיות של יחיד משני מיליוני יהודים. כן ציין כי ליהודי ריגה אינה ניתנת אפשרות להמל חיי קהיליה יהודית.

הוא קרא לשלטונות הסוביטים לסיים להשגת מקומות מתאר־מים לצריכת סמיגרים. מאידך גיגה את העובדה שאין בבריה"מ שום מפעל לייצור תשמישי קדושה יהודיים.

בהמשך דבריו שאל השגריר: "מה היה סבעי יותר מאשר להתיר מגעים בין יהודים סוביטים לבין פרטים ומוסדות במדינת ישראל, שהיה המרכז הדתי הרוחני של יהודים באשר הם? במגעים כאלה תהיה רק הקבלה למגעים המתמידים, לרבות ביקודים רישמיים, בין הכנסיה הרוסית בבריה"מ לבין מאמיניה ומוסדותיה בישראל. (עסקי"א)

## הארכיון עם תיקי המנהיגים הנאצים יועבר לידי שלטונות גרמניה המערבית

בון — הארכיון בברלין, שבו מרוכזים המסמכים של תקופת שלטון הנאצים בגרמניה, שנהל שרכה על ידי אמריקאים, יועבר לידי שלטונות גרמניה המערבית — על כך הודיע דובר הממשלה הפדראלית.

מזכר, נגנב רבבות מסמכים מארכיון זה במהלך חמש עשרה השנים האחרונות. חלק מהתיקים נמכר לסחרנים, כפי שמסר העתון "ברליר מורגנפוסט" שגילה את השערוריה. נודע גם על אנשים שרכשו תיקים והשתמשו בהם לסחיטת כספים מאישים, שזוהשו מגילוי עברם הנאצי.

"שלטונות גרמניה המערבית הגיבו לידי הטכם עקרוני עם השלטונות האמריקאים. המוסדות המוסמכים של הרפובליקה הפדראלית סברים כי מרבית הבעיות הטכניות שהפריעו עד־כה להעברת הארכיונים מצאו כבר את פתרונך", אמר הדובר.

ב־1967 הציעה ארה"ב לרפובליקה הפדראלית לקבל לידיה ארכיונים אלה, אך בון דחתה את ההצעה מסיבות שלא הובהרו כהלכה.

נודע כי מלאכת העברתם של כ־30 מיליון מסמכים תמשך בין שלוש לארבע שנים. תחילה יועתקו כל המסמכים במיקרו־פילמים והתיקים אלה יוצמדו לרשות השלטונות האמריקאים. רק לאחר שמבצע זה ירשלם יקבלו לידיהם המערב־גרמנים את המסמכים המקוריים.

יצויין כי "מרכז התיעוד של ברלין", השוכן בבניין הישן של הגסטאפו בברלין, הוא המרכז הגדול ביותר בעולם המתעד את התקופה הנאצית. (ע"ש)

# ערבי מנע פיצוץ מכונית־תופת בלב ירושלים... בשנת תש"ח

אמון כבר נמנע בירושלים בתש"ח, מכות ערבי שמל בשידות ההגנה, החדיר מכונית־תופת שהוסגרה ליהודיה "חורב" — אך חי שבנו עד עצם היום הזה.

סיפור נדיר זה השמיע לראשונה שר החינוך והתרבות יצחק נבון, בתוכנית של "עושים מדינה", ששודרה בגל"צ.

נבון עמד בימי קום המדינה בראש השי"ח הערבי בירושלים, ובשירותו פעל ערבי, שהצליח לחדור אל מפקדת הכנופיות הערביות ולרכוש את אמון המפקדים. מפקדה זו תכננה להפעיל מכונית־תופת, שתתפוצץ ליד קולנוע "אדיסון" שבלב העיר. אותו ערבי התנדב להחדיר את מכונית התופת ליעדה.

סיפר יצחק נבון: "המכונית היתה שטנית — ואני מספר אותה כאן בפעם הראשונה. המכונית היתה צריכה להתפוצץ בהפסקה שבין שתי הצגות הערב, שעה שמירב האנשים מרוכזים בחוץ. היוצאים והנכנסים. "לילה לפני הפעולה נכנס האיש העיתה עם חוליה לסיור מוקדם. למחרת בלילה שב עם מכונית התופת כשהוא נהוג בה לבדו. כאשר הגיע למחסומי ההגנה אמר "זה בסדר" והמחסום נפתח.

"כמוסכם מראש, הוא נסע אל עמק־המצלבה, שם חיכינו לו. ירינו צרור באוויר, ואחר כך שידרנו ביקול ההגנה בערבית" הודעה האומות, שמכונית תופת נלכדה, נהגה הוצא להורג והחומר פורק. האדם הזה כבר לא חזר לשם, הוא חי עמנו, נפגשתי איתו בשעתו ומצבו טוב". (עתי"ם)

# המשך משפטו של נהג הקטר באסון "הבונים"

מתבגני משבר הרכבת במיפלס "הבונים" לא עברו בקריטריון הבקולב לתיכנון משברי רכבת — מתן פרופ' משה לייבנה במדותו בבית משפט לתעבורה בחיפה במשפטו של נהג הקטר המואשם בגריכת מותם של 22 מנוסעי האוטובוס בינהם 19 מתלמידי בית הספר "ברנר" שבפתח תקוה.

פרופ' משה לייבנה אשר עמד בראש יעדת בדיקה שמונתה על ידי שר התחבורה חיים קורפו, בעקבות "הבונים", אמר בחקירה נגדית של התביעה הכללית, חיים קורפו בעקבות אסון "הבונים" אמר בחקירה נגדית של התביעה הכללית, בהיותו עד הגנה, בעקבות תיכנון מעבר רכבת מקובל־שכלי רכב צריך לחצות את מעבר המסילה ב־9 חצי שניות ולכן יש להוסיף זמן עצירה, לפני חצי־ת המסילה, לצורך הסתכלות של הנהג ברכב 2 חצי שניות נוספות. מכל אלה עולה, כי מתבני מפגשי רכבת נחוצים לבצע תיכנון שהזמן הכולל לחצית כלי רכב את המסילה לא יעלה על 12 שניות.

פרופ' לייבנה אמר, כי על פי הניסוי שערך לאחר התאונה במיפגש "הבונים" ניתן לקבוע, כי על פי מיבנה הצומת לא היה מסוגל האוטובוס לעבור את המסילה בזמן הקבוע באלוצי־ה"תיכנון. ניסוי שערך הצבע כי דרושות היו בין 16 ל־19 שניות לחצות את המסילה.

התובע עו"ד משה כהן סען, שבדו"ח שהגיש הצד ליטר התחבורה צריך, כי זמן התאוגה הכולל הוא 2.5 שניות ואילו בחוות הדעת שהגיש לבית המשפט קבע שזמן התאוגה 4.5 שניות. פרופ' ליבנה השיב כי "בחקירת ועדת הבדיקה לא חיפשנו אשמים אלא סיבות שהביאו לתאונה ולא עמד לרשות הוודעה ספציק זמן על מנת לבדוק את נתוני זמן התאוגה". כן ציין כי על־פי ניסוי שערך יש לקחת בחשבון זמן תגובה מסרשך ותר של נהג הקטר ומערכת הבלימה גם יחד.

## ארה"ב לא תוציא את עובדי האו"ם שלה מלבנון.

וושינגטון — ארה"ב לא שקלה הוצאתם של "נציגיה הב־פומים" מנף של האו"ם בלבנון, על אף השבדה שהאמריקאים משמשים מטרה ראשית לחומ־פים בארץ זו — זאת אמר מקיד של מישרד החוץ.

בתגובה על הצלמו של לויטנגס קולנל ויליאם הייגנס. אמר מישרד החוץ, כי הוא מקיים מגעים דחוי־פים עם ממשלות הנוגעות בדבר. כדי להבין מה בדיוק התרחש.

# כלכלת חוץ

## לא נתנו למלצרים במוסקבה לגנוב מזון...

מוסקבה — מפעלים משותפים שהוקמו בבריה"מ על ידי סוביטים ושותפים מערביים, ממשיכים לחתוקל בקשיים רבים, מוהר הדליק האחרון של השקעתן הזרשות מוסקבה.

השבועון מצביע על מסעדה חדיה במוסקבה, שעובדיה הסוביטים התלוננו על ששכרם מגיע רק למחצית השכר של עמיתיהם ההודים.

מנהל המסעדה "ולהיי", ולאדימיר מיטרופאנוב, מסר לשבועון כי הרוסים יודעים שבמסעדות סוביטיות "אי־אפשר להרוויח הרבה ביושר".

כאשר המלצרים עמדו על כך שאין הם רשאים לרומה את הלקוחות ולגנוב מזון, אך מצד שני אפשר להרוויח 400 רובל לחודש ביושר (כפול מהמשכורת הממוצעת), לא יכלו צעירים להשלים עם כך.

כן סיפר כי "מצד שני, העובדים ההודים מתקשים להתרגל לכללים המקובלים בבריה"מ, שאינם רשאים להוציא אפילו קופסה בלי למלא טופס".

ב־13 החודשים האחרונים, מאז התהגה שיטה זו בבריה"מ, ניתנו רשיונות רק ל־20 מפעלים משותפים מסוג זה. (ע"ז)

## הנסיכויות המאוחדות מצמצמות התפוקה כדי לשמור על מחיר הנפט

מוקד — הנסיכויות הערביות המאוחדות צמצמו את תפוקת הנפט בנסיון להגן על מחיר הבסיס של אוסיק, 18 דולר לחבית הדדיש שר הנפט של הנסיכויות.

"אני משוכנע כי המחיר של 18 דולר מהוה רמה מתקבלת על הדעת של מחיר הנפט לצרכנים ולספקים", הוא אמר בפגישת ראשי תעשייה הנפט הרוגאנית.

"אנו החלטנו לצמצם את התפוקה מתחת לכמה שנקבעה לנו בקרטל אופ"ק בנכיון לשמור על יציבות המחירים", הוא אמר.

"כל מי שסבור שהנפט שלנו יקר מדי יכול לקנות נפט במקום אחר", אמר.

עתיריה אמר כי אין יחוד לשמועות שהנסיכויות המאוחדות יציגו הנחה ללקוחות שלהן. (ע"ר ע"ז).


"ביבי סטור"
מטרנה
6.30



מבצע
תליפות מרגים מארה"ב
ב־99 ש"ח
כמו"כ מרגים מקסימים וזיקטים
המכירה היום ומחר
מ־7.00 עד 10.00 בערב.
רח' השבים 10 ב"ב



עכשיו המון!!
לעלות
נדאי
רח' יפו 51 ק"ב ירושלים
מבצע השבוע
— ארונות קיר
4 דלתות 160×240 מ' רק 495 ש"ח בכל הצבעים
שולחן + 6 כסאות רק 870 ש"ח במקום 1,200 ש"ח
ספריה 30×240×80 רק 180 ש"ח במקום 220 ש"ח
בכל הצבעים
ספה משולשת בוק עבודה עצמית רק 695 ש"ח
במקום 785 ש"ח
ספרית קיר 8 מדפים 49 ש"ח
המבחר הגדול ביותר לקולבים, מדפי טלפון, מראות, סטנדים
שי על כל קניה — למביא מודעה זו! הספקה מהירה!

תהסורת פרסום בטלפון 02-522717/533444


# הודעות

## עיריית ירושלים

הועדה המקומית לתכנון ולבניה

הודעה לפי סעיף 149 לחוק התכנון והבניה התשכ"ה 1965 (להלן: "החוק")

ניתנה בזה הודעה בהתאם לסעיף 149 לחוק כי מר מרדכי ארזה הגיש לועדה המקומית לתכנון ולבניה ירושלים בקשה לאישור בנית מרפאה בבנין בן 51 חלקה 24 בחלקה המיסמה 4 בירושלים. הבקשה: בנית מרפאה בכל המרתפה בחלקה של 120 מ"ר בהתאם לחלק של רחב המרפאה בחלקה הנ"ל.

את הבקשה ניתן לעיין בלשכת הועדה המקומית בכל הנכתבות לתכנון ולבניה ירושלים, בכל ימי העבודה בין השעות 8.30 ל־12.30 ובימי ג' גם בין השעות 16.30 ל־18.30 בבנין עיריית ירושלים.

ניתן לעיין בהגשת הבקשה בכל יום פרט ליום ו' בין השעות 1400־1200.

אברהם פרידלה, מ"מ ראש העיר
יו"ר הועדה המקומית לתכנון ולבניה

## עיריית ירושלים

הועדה המקומית לתכנון ולבניה

הודעה לפי סעיף 149 לחוק התכנון והבניה התשכ"ה 1965 (להלן: "החוק")

ניתנה בזה הודעה בהתאם לסעיף 149 לחוק כי מר דוד בן, בעזרת הגיש לועדה המקומית לתכנון ולבניה (להלן: הועדה) בקשה לאישור הבלטת מרפסת בבנין בן 50 חלקה 146 בחלקה הל אזה בירושלים. הבקשה: הבלטת מרפסת בחזית קדמית בחיבור של 1.40 מ' ובמרחק של 3.00 מ' מגבול החלקה.

את הבקשה ניתן לעיין בלשכת הועדה המקומית בכל הנכתבות לתכנון ולבניה ירושלים בכל ימי העבודה בין השעות 8.30 ל־12.30 ובימי ג' גם בין השעות 16.30 ל־18.30 בבנין עיריית ירושלים.

ניתן לעיין בהגשת הבקשה בכל יום פרט ליום ו' בין השעות 1400־1200.

אברהם פרידלה, מ"מ ראש העיר
יו"ר הועדה המקומית לתכנון ולבניה

## עיריית ירושלים

הועדה המקומית לתכנון ולבניה

הודעה לפי סעיף 149 לחוק התכנון והבניה התשכ"ה 1965 (להלן: "החוק")

ניתנה בזה הודעה בהתאם לסעיף 149 לחוק כי מר מרדכי ארזה הגיש לועדה המקומית לתכנון ולבניה (להלן: הועדה) בקשה לאישור בנית מרפאה בבנין בן 51 חלקה 24 בחלקה המיסמה 4 בירושלים. הבקשה: בנית מרפאה בכל המרתפה בחלקה של 120 מ"ר בהתאם לחלק של רחב המרפאה בחלקה הנ"ל.

את הבקשה ניתן לעיין בלשכת הועדה המקומית בכל הנכתבות לתכנון ולבניה ירושלים בכל ימי העבודה בין השעות 8.30 ל־12.30 ובימי ג' גם בין השעות 16.30 ל־18.30 בבנין עיריית ירושלים.

ניתן לעיין בהגשת הבקשה בכל יום פרט ליום ו' בין השעות 1400־1200.

אברהם פרידלה, מ"מ ראש העיר
יו"ר הועדה המקומית לתכנון ולבניה

## הועדה המקומית לתכנון ולבניה רמת־גן

הודעה לפי סעיף 149 לחוק התכנון והבניה התשכ"ה 1965

נמסרת בזה הודעה בהתאם לסעיף 149 לחוק כי מר מרדכי ארזה הגיש לועדה המקומית לתכנון ולבניה (להלן: הועדה) בקשה לאישור הקלה בגובה בגוש 6187 חלקה 98 ברח' התפוצות בכי' 44/א' הרצוג. הקלה 6% בשטח החלקה ו־10% בקב. בבתוחים צדדיים ואחורי.

על המעוניין הודאה את עצמו בפנ' על ידי איסור הקלה הנ"ל יוכל לעיין בתכניה ולהגיש התנגדה בנוסחה לפרטיה. ההתנגדות צריכה להימסר לידי הועדה המקומית במשרדי אגף הנדסה רח' המגנ' 26 רג' תוך שבועיים מיום פרסום הודעה זו בעתונות.

בכבוד רב
אחי עמיר, ראש העיר
יו"ר הועדה המקומית
לתכנון ולבניה רג'

## מדינת ישראל
## בית הדין הרבני האזורי טבריה

תיק מס' [illegible]

הנדון: בפני בית הדין בקשה לפסק דין ידוחד על הסכם הבטחה בלתי מוגבלת מיום [illegible] בין [illegible] לבין [illegible] בבית הדין הרבני [illegible]

[illegible]

[illegible]

[

## משקאות קלים מתייקרים ב־7.5%, נורות ליבון ב־10%, ומיונית בשיעור של 4.5%

מאת סופרנו הכלכלי

מחירי משקאות קלים מוכלים החל מהיום בשיעור של 7.5%, נורות ליבון ב־10%, ומחירי המיונית ב־4.5%.

להלן הודעותיהם למחירים המרבים: מיונית 1 ק"ג — 5.59 ש"ח; נורות ליבון רגיל תוירון 40 וט — 1.10 ש"ח, נורות ליבון לוגב ל"יף תוירון, 40 וט — 1.23; נורות ליבון חי"י ליט, תוירון 40 וט. — 1.43 ש"ח; משקאות "קוקה קולה", "קינלי" או "ספרייט" מוצרות החברה המרכזית לייצור משקאות קלים בע"מ בקבוק 1.5 ליטר — 1.67 ש"ח; משקה קל הדרים מתוצרת יפאורה כע"מ בקבוק 1 ליטר - 74 אגורות.

דובר משרד התעשיה והמסחר שמסר על השינויים במחירים, ציין, כי אלו אושרו לאחר בדיקה קפדנית של כלכלני המשרד. בנוסף להיתרים להעלאות מחירים נקבעו גם מחירים מירביים לרוב המוצרים הללו.

# מחבלים תקפו 13 עמדות של צד"ל

### 3 נעצרו מצפון לרצועת הבטחון ע"י צה"ל וצד"ל

ראמאלה — מחבלים מוסלמים תקפו אתמול 13 עמדות של צד"ל ברצועת הבטחון — על כך דווחה תחנת הרדיו של צבא הדרום לבנון.

עמדות אלה נכבשו במיתקפה או הופגזו בין השעות 2 ל־6 בבוקר, מציינת התחנה, שלא מסרה על קורבנות בנפש.

בשידור נאמר, כי צד"ל הגיב על ידי הפגזה כפרים צפונית מהרצועה, ובינהם כפר פילה, ג'בעה, לואיזה ו־6 אתרים במערב הבקעה, שבהם שולטים המחבלים הפרו אידנים. לפי דיווח ראשון של משטרת לבנון נפצעו שלושה אזרחים וארבעים בתים ניזוקו כתוצאה מהפגזה.

בינתיים נמסר מצור, כי צה"ל וצד"ל ביצעו אתמול חדירה צפון־מזרחית מרצועת הבטחון ועצרו שלושה אזרחים.

לפי דיווח של משטרת לבנון חדרו 40 חיילים של צה"ל וצד"ל לכפר ביוט־אל־סאייד, השוכן במרחק קילומטר צפונית מהרצועה. שם ביצעו סריקות ועצרו את שלושת הצעירים הלבנונים.

המבצע נערך כמה שעות לאחר שאורבה פגוי קטיושה נפלו על מחסום בעורב של צה"ל וצד"ל בראס אל באיראדה, בכניסה הצפונית לרצועת הבטחון. (ע"צ)

● ריאד — ראש ממשלת ירדן זייד אלריפאעי, הגיע אתמול לסעודיה לשיחות עם ראשי השלטון, כמה ימים לפני ביקורו במזרח"ת של מזכיר המדינה האמריקאי, ג'ורג' שולץ. (ע"ר)

# ההסתדרות נגד ביטול או שינוי הסכם תוספת היוקר

### נסים וקיסר ידונו היום על עיסקת חבילה

מאת סופרנו הכלכלי

שר האוצר, משה נסים, יפגש השרב עם מזכיר ההסתדרות, ישראל קיסר, לדיון בשורת נושאים, בכללם עיסקת חבילה כוללת במסגר ההכבדי השכר החדשים לשנת 88-9.

באופן רשמי מכחישים באוצר את הידיעות על הכוונה להפעיל עיסקת חבילה קרובה, אולם כלכליים בירושלים הסבירו אמש, כי באופן בלתי רשמי נערכים מגעים אינטסיביים לקראת תחימתו של הסכם כלכלי־חברתי חדש.

אתמול נפגשו מזכיר ההסתדרות, ישראל קיסר, ונשיא התאחדות התעשיינים, דוב לאוטמן. לאוטמן אמר בתום הפגישה, כי חשוב שבתוך כחודש יושג הסדר כלכלי במשק. הוא אמר כי הזמן הולך ופוחת, היצוא מדרדר ובשוק המקומי ניכרים סימני כיתוך. מרד ינואר, הקדים את תשלום תוספת היוקר לראשית אפריל התעשיינים מציעים, כי הסכם תוספת היוקר הבא יקבע בתום תקופה מבחן. התעשיינים גם מציעים שהפגם המפעלים יזנו כל אחד עם ביצועת העובדים בפיקוח ממגרתי, ענפי, או כלל ארצי. מיפעל שבו עלה הפידיון ושכרוזיה — ישלם תוספות שכר, אולם, מפעל שנכנס לקשיים ושמכירותיו נמוכות — ישלם רק כמידת האפשר. לאוטמן אמר שיש לחתום על ההסכם לא יאחר מה־10 למרץ ולפני פרסום המדד הקרוב ב־15 למרץ.

מזכ"ל ההסתדרות אמר, כי התעשיינים מבקשים לבטל את הסכם תוספת היוקר וההסתדרות מתנגדת לכך. ההסתדרות לא תוותר על מכשיר תוספת היוקר. אם יש רעיונות לשינוי הסכם תוספת היוקר, התעשיינים יכולים להעלות אותם, אולם עצם הרעיון לבטל את כל הסכם תוספת היוקר, או לא לשלם את תוספת היוקר הקרובה, אינו מקובל על ההסתדרות והיא תנהג בהתאם.

בעקבות חטיפת הקצין האמריקני:

# התנגשויות בין ארגוני אמל וחיזבולה בלבנון

ביירות — בעקבות חטיפתו של הקצין האמריקני בחיל המשקיפים של האו"ם, המכפיף הארוך בין שני ארגונים שיעים מוויינים פרץ דחוצה בעצמה רבה.

אנשי המיליציה "אמל", המחפשים אחר הקצין האמריקני, התנגשו אתמול באנשי המיליציה הקיצונית "חיזבולה", הנתמכת להשפעה איראנית, ופרצו ביניהם קרבות וחילופי אש במקלעים ומרגמות באחת העיירות בבקעת הלבנון.

אנשי "אמל" הצטרפו אל אנשי יוניפ"ל בלבנון בחיפושים נרחבים אחר הקצין האמריקני, משקיף האו"ם, וילאם היגינס, שעמד בראש חיל המשקיפים של האו"ם באזור. לעומת "אמל" הדיע ארגון ה"חיזבולה", כי הוא תומך בחוטפי הקצין לאחר שהאשימו אותו בריגול, ואשמה שנדחתה בתוקף על ידי האו"ם ואו"ב כאחד.

אנשי אמל" כבר עצרו מספר אנשים, בינהם 10 אנשי "חיזבולה" בפשיטות על דיכדי מחתרת שלהם ועל משרד של המשמרות המהפכנים האיראנים בצור. אמל, נכנסה לעימות זה מכבר עם החיזבולה ובין שני הארגונים נפתחה תחרות על השליטה באוכלוסיה השיעית בדרום לבנון. (ע"צ וע"ר)

● ירושלים — כ־150 תלמידי בתי ספר תיכוניים הפגינו אתמול מול לשכת ראש הממשלה בירושלים, בקריאה לפתוח ביחומה מדינית מקיפה שתוליך לפתרון הבעיה בשטחים.

כמה מנהלי בתי ספר הדיעו שהם רואים את ההפגנה מנהלי מדים בחומרה וידאגו להענישן את מי שנמצא. (עתי"ם)

# הרופאים המרדימים חידשו את העיצומים

### היום אין ניתוחים בתל־השומר, רוטשילד, חדרה וב"ש

הרופאים המרדימים חידשו אתמול את השיצומים, לאחר שלא חלה התקדמות בסדרים של דרישות הסכר שלהם.

היום ישביתו את חדרי הניתוח בבתי החולים רוטשילד בחיפה, הלל יפה בחדרה, שורוקה בבאר שבע ושיבא בתל השומר.

ביום שלישי ישביתו את חדרי הניתוח בבתי החולים איכילוב בתל אביב, פוריה בטבריה כרמל בחיפה, ושערי צדק בירושלים.

ביום רביעי ישבתו חדרי הניתוח ב"רוקח" בתל אביב, בילינסון בפתח תקוה, העמק בעפולה ואסף הרופא בצריפין.

ביום חמישי ישבתו הלפסון בחולון, השרון בפתח תקוה, ברזילי בשקלון והדסה עין כרם בירושלים. (עתי"ם)

# 3 שוטרים נפצעו בהפגנת 1,500 עובדי "תדיראן"

### מחו על הפיטורים בחברה

שלושה שוטרים נפצעו אתמול בארוח קל במהלך הפגנה מוערת של 1,500 עובדי תדיראן בגבעת שמואל.

העובדים הגיעו לפני הצהרים, באוטובוסים לפתח בניין הנהלת תדיראן בגבעת שמואל. כדי למנוע חות על הפטורים בחברה.

הם הבעירון צמיגים וניסו לפרוץ את הדלתות בעזרת גרזות ברזל.

כוח גדול של שוטרים ניסו למנוע את כניסתם ובמהלך העימות ביניהם נפצעו 3 שוטרים, לאחר שנהדפו, לדברי המשטרה, על שברי זכוכית. במקביל. הצליחה קבוצת מפגינים אחרת לדחסתן לבניין דרך הכניסה האחורית.

בינתיים, התנהל מו"מ בין מנהל תדיראן לבין ועדי העובדים ונציג ההסתדרות ובסופו של דבר, עזבו המפגינים את המקום סמוך לשעה 3 אחה"צ.

בית הדין לעבודה בתל אביב שנדרש להתערב בסכסוך העבודה, הורה אתמול לעובדים להמנע מכל הפרות סדר ויצומים בחברה.

# הגר"ר א. אליעזר כ. שפירא למנוחות

בהלויה רבת משתתפים, בראשותם של רבנים, אביר דיינים, רבני ערים, ואישי ציבור, הובא אתמול למנוחות בירושלים הגיר אשר אליעזר כהנא שפירא זצ"ל.

לפני צאת ההלויה מחצר בית הכנסת "יד תמר" בשכונת רחביה, הספידוהו הרבנים הראשיים הגאונים רבי אברהם שפירא ורבי מרדכי אליהו, רבני ירושלים הגאונים רבי יצחק קוליץ ורבי שלום משאש, הה"ג שמעון אפרתי, רב ביה"כ ובנו הרב שלמה שי.

המספידים עמדו על מעלותיו, מידותיו וגאונותו בתורה וכפסקי דין.

בצאת מסע ההלויה במעלה רח' עזה קרתה תקרית כלתי נעימה, כאשר קצין משטרה צעיר התפרץ כלפי נושאי המיטה וציווה עליהם בגסות לעלות לרכב חברה קדישא. הנוכחים היו מזועזעים מן התקרית המבישה והביעו דעתם שאין לקצין זה מקום בשירות המשטרתי ועל אחת כמה בירושלים עיר הקודש.

# 2 נהרגו בתאונות

הילכת רגל בת 65, תושבת כפר חרוצים בשרון, נדרסה בדד צותה את הכביש הישן לחיפה בצומת מושב בני ציון.

האישה, חקק־זאדה סורה, חצתה את הכביש סמוך לשעה 7 בערב, כאשר לפתע פגעה בה מכונית פרטית מסוג פולקסוואגן, נהוגה בידי תושבת כוכב יאיר.

נידת טיפול נמרץ מכפר סבא שהוזעקה למקום ביצעה החייאה, אך לרופא לא נותר אלא לקבוע את מותה.

הנהגת שהיתה מעורבת בתאונה נעצרה, ושוחררה בתחנת המשטרה בכפר סבא. (עתי"ם)

רפאל פרפמי, בן 82, מיפו, נהרג אתמול מפגיעת מכונית, בשעה שחצה את הכביש בדרום הבעל־שם־טוב ביפו.

הישיש חצה את הכביש במקום בו לא קיים מעבר חצייה. הוא הועבר לבית החולים ולפסון, שם מת מפצעיו. זמן קצר לאחר מכן. נהג המכונית נעצר לחקירה.

## שולץ הגיע למוסקווה

(המשך מעמוד א')

בישה לכתבים מערביים שרצו לסקר את ההפגנה.

שולץ פתח אתמול בשיחות במוסקבה, בנסיון לצמצם את חילוקי־הדעות לגבי הסכם אמריקאי־סובייטי על טילים גרעיניים אסטרטגיים, ולהגיע להסכם על יציאת הכוחות הסובייטים מאפגניסטן.

שולץ נועד עם שר החוץ הסובייטי, אדוארד שוורדנדזה, במעון־אורחים רשמי כלב מוסקבה, מיד לאחר שהגיע בסיסה מהלסינקי לביקור של יומיים. יחד עמו באו היועץ האמריקאי לבטחון לאומי קולין פאול וראש המשלחת האמריקאית לשיחות הנשק מקס קאמפלמאן.

זוהי הראשונה מבין מספר פגישות חדשות ששני שרי החוץ הסכימו לקיים, כדי להכין ועידת פסגה רביעית בין הנשיא ריגן לבין מנהיג ברה"מ גורבצ'וב.

## 2 ערבים נהרגו

(המשך מעמוד א')

בקאסבה של העיר שכם בערב צמיגים גם בשעות הערב המאוחרות וכח צה"ל עסק בפיזור המפגינים.

3 צעירים מחאן יונס נפצעו אתמול בצהרים מירי חיילי צה"ל, במהלך פיזור הפגנה במרכז העיר. אותה שעה גם התפתחה הפגנה במחנה הפליטים המסוך והוטל עליו עוצר שהוסר אחרי 3 שעות.

# רבין: העימות בשטחים בין "יחידות לאומיות"

### "מקרים חריגים בהתנהגות חיילים — מטופלים"

מאת סופרנו הצבאי

שר הבטחון יצחק רבין, שסקר בישיבת הממשלה השבועית את האירועים בשטחים ציין, כי בשיטות הקיים בין "יחידות לאומיות" צריך לנלות אורך רוח והמכיר את הנהגים של צה"ל במניעת התפרעויות ובדיכוים. הוא הוסיף כי צה"ל מטמד יפה במשימה.

הוא דחה את הביקורת הנשמעת על התנהגותם של החיילים והוסיף, כי המקרים החריגים יטופלו בכל חומר הדין, אם כי אי אפשר להורות הוראות מדויקות על יחידות צה"ל לפעול בהתאם להתפתחויות במקום.

השר יצחק מודעי הביע דעה, כי הממשלה אינה צריכה לדון בהאשמות המועלות ע"י אמצעי התקשורת ואין להתרגש מהכתבות השליליות, לעומתו טען השר יצחק רבין, כי הממשלה צריכה לדון גם בזה ואינה צריכה להסתפק בדיוני התקציב.

בדיון סגור שהתנהל בממשלה, בסמגרת וועדת שרים לענייני בטחון, הציגו שר הבטחון ואישי מערכת הבטחון את "חלופות הלביא" בעקבות ההחלטה על הפסקת פתוח הלביא.

## נגיד בנק ישראל יצא למקסיקו

נגיד בנק ישראל פרופ' מיכאל ברודנו יצא בסוף השבוע למקסיקו לביקור של שבוע על פי הזמנתו של נגיד הבנק המקסיקני מיגואל מנסרה.

במהלך ביקורו יקיים הנגיד פגישות עם נשיא מקסיקו, מיגואל דה לה מדריד, וכן עם שר־ממשלה ועם אנשי עסקים, שמצויינים ללבוד לקחים מתוכנית הייצוב הישראלית.

# הממשלה אישרה תקציב נוסף 1.16 מיליארד ש"ח

### האוצר: כל תוספת הוצאה ממומנת בתוספת הכנסה

מאת סופרנו הכלכלי

הממשלה אישרה אתמול הגשת תקציב נוסף של 1.16 מר' דולר ש"ח, לשנת התקציב 1987.

התקציב הנוסף יוגש על ידי הממשלה לכנסת כדי לתת ביטוי לתוספת ההוצאות ותוספת הכנסות שנגרמו לתקציב המדינה עקב השינויים שחלו במספר סעיפים עיקריים.

בחודשים האחרונים נרשם גידול ניכר בסעיף ההוצאות של הממשלה, עקב עליית השכר הריאלי במשק ובכלל זה השכר הממשלתי ב־6%, מעבר להנחות התקציב המקורי. הוצאות המדינה גדלו גם בסעיף הסובסידיות, עקב אי עדכון מחירי המוצרים המסוד בסדרים בהתאם לעלויות, וכן בגלל אי ביצוע החלטות ממשלה בנושאי חיצון, בריאות, ומענקי השקעות, עלייה בביצוע מענקי השקעות, ירידה בהוצאות הצמודות לדולר, מאחר ושער החליפין בפועל נמוך מהשער שנוחה בתקציב המקורי לשנת 87'.

לצומת זאת, נרשם גידול נבוה בהכנסות המדינה, בשל עליית השכר, גידול בפעילות במשק, עליה בצריכה מעבר להנחה המקורית, ופורמה כמס המעמקת הגבייה.

ממשרד האוצר נמסר, כי כל תוספת ההוצאה בתקציב הנוסף ממומנת מתוספת הכנסות. תוספת ההכנסות עלתה על תוספת ההוצאות ולפיכך קטן הגרעון בתקציב. תוספת ההכנסות הגיע ל־1.510 מיליארד ש"ח ותוספת ההוצאות הגיעה ל־1.160 מיליארד ש"ח בסדרים בהתאם לעלויות, וכן בגלל אי ביצוע החלטות ממשלה בנושאי חינוך, בריאות, ומענקי השקעות, ירידה בהוצאות הצמודות לדולר, ומאחר ושער החליפין בפועל נמוך מהשער שנוחה בתקציב המקורי לשנת 87'.

לצומת זאת, נרשם גידול נבוה בהכנסות המדינה, בשל עליית השכר, גידול בפעילות במשק, עליה בהרצאה מעבר להנחה המקורית, ופורמה כמס המעמקת הגבייה.

ממשרד האוצר נמסר, כי כל תוספת ההוצאה בתקציב הנוסף ממומנת מתוספת הכנסות. תוספת ההכנסות עלתה על תוספת ההוצאות ולפיכך קטן הגרעון בתקציב. תוספת ההכנסות הגיע ל־1.510 מיליארד ש"ח ותוספת ההוצאות הגיעה ל־1.160 מיליארד ש"ח בסדרים בהתאם לעלויות, וכתוצאה מכך ירד הגרעון בתקציב המדינה ב־350 מיליון ש"ח.


ארגון פעילים יד לאחים

כוס תנחומים

למע"ז ידידנו ומסמכנו הנעלה כבי' המנהל לביצוע תורה, חסד והצלה

הר' שלמה גאלדשמידט הי"ו

ידיד ועד ידידי "יד לאחים" בשריון

ולכל המשפחה הכבודה

באבלם הכבד עם פטירת האם הדגולה בת גדולים

מרת פראדכא עיה

בנחמת ציון וירושלים תנחמו

ההנהלה

כוס תנחומים

שלוחה לחברנו הנכבד

הרב יוסף ארלבום שליט"א

במות אביו

הר"ר יהושע ארלבום זל

בנחמת ציון וירושלים תנחם

צוות הרמי"ם ב"קרית נוער" ירושלים

תיקון טעות

בניה של מרת גאלדשמידט ע"ה

ישובים שבעה

ברח' בית וגן 92 ירושלים

ולא כפי שפורסם אתמול בטעות

שיר אינסטלטור

שרמיד לשרותך

בדיקת נזילות ע"י מכשיר אלקטרוני

03-799996

להסיר מכשול

הננו מודיעים בזה שוב לציבור כי כבר מזמן הוסרה ההשגחה ממפעל

טריפל סי ירושלים

יצרני מיצים טבעיים מפרי הדר

וכן ממפעל "תענוג לאכול" ירושלים

יצרני סלטים ודגים

ואין לנו כל השגחה ואחריות על כך

ועל הציבור להיזהר

ועד השמיטה

שע"י העדה החרדית

ג' אדר תשמ"ח ירושלים

"ומשלוח מנות איש לרעהו"...

מיטב החיצרת

בונבוניות

במבחר טעמים + סוגים שונים

מתיק הייצור של "פרוגרס" בע"מ

ביה"ר

מכונת ריחשים, טל. 24466, שעות כפי סבו

כתובתם החדשה: אחוז בית, עמק רפאים, ת.ד. 8025

טל. 02-8014445/5 מ.ר. מקסים

רולעדין

פריך ומזין + טעים ועדין

המילה האחרונה מבית "עדין"

נחטף... בחנויות המזון ומסעדות

בארזיה מרהיבת עין

דרשוהו אצל סוכני המזון בארץ

דראז'ה שקדים צרפתי

סוג מעולה וטוב למראה

בארזות שי מיוחדות

חדש — מרקים בטעמים מסוגים

יצוא: ביח"ר ת.י.ם. בע"מ

מיצר: איזור התעשיה, נתיב 053-54485

להשיג בחנויות המעדנים

טורטים מרהיבים ביופיים

למשלוח מנות

להתן ולכלה ולכל המשפחה

אחזי המן, ומבחר עוגות ועוגיות

מגדנית הלמן

רח' שטראוס 18, גאולה, ת"ם

טל. 02-383677

גומי לעיסה "אטלס"

חמישיות בטעמים שונים

ג'לות בגוונים שונים

סיגריות, תיקתקים

ולהיטים שונים

בהשגחה מיוחדת מרבנות ישראל

מסעם הבד"צ של אגודת ישראל

— משלוח מנות מקשטים

במיגוון "אטלס" ממתקים

10 ליטר פלוס!

שלוק! שלוק! שלוק!

אבקת שתי במבחר טעמים

מיצר ע"י "ארומה" ת"א

מפנית ירושלים, "אטלס" 840617

אנטוופיה

מבשלות ויצוגים ודיאבטיות

אוזני המן

ו... כל סוגי עוגיות,

פריכות ומצופות

מצפות לכם בחנויות המכולת

טיב ואיכות ללא תחרות

מביה"ר "פרימה" הרצלי

052-968748

זופלים "תמר"

בונבוניות "תמר"

חמשיות מסטיק "תמר"

מטבעות "תמר"

מביה"ר "תמר"

הרכבת 42 טל. 03-372019

הגלידה המשובחת

על טהרת מרכיבים טבעיים

בהשגחה מהודרת

"ורשהוא נתן בשין יפה הוא נתן"

להלן רשימת חנויות חלקית בהן ניתן להשיג מבחר המוצרים

רשת צרכניות "בשערי ירושלים" ★ צרכנית "גור" — מקור ברוך ★ צרכנית "ויזניץ" — פינת בר אילן צפונה ★ צרכנית "למען ירושלים" רחוב צפניה ★ צרכנית "יד דוד" ס. המורחבת ★ צרכנית "עזר רב" סנהדריה ★ "רוטה" סוכנות ראשית, מרכז גאולה ★ "אספרסו גאולה" מרכז גאולה ★ "הדר גאולה" מרכז גאולה ★ "מכולת שלום" מרכז גאולה ★ "בשערי ירושלים" מרכז גאולה ★ "סופר טל" רח' יחזקאל ע"י בנק דיסקונט ★ "סבע ובריאות" רחוב יחזקאל ★ "טבע ומזון" רחוב יעקב מאיר ★ "פיצוחי שסראוס" רחוב שטראוס ★ "מקור הסבע" רחוב שטראוס ★ "הלמן קונדיטורי" רחוב שטראוס ★ מכולת רחוב דוד לין פינת פינס ★ "מכולת הורנשטיין" רחוב ישעיהו ★ "מעדנית מגי" רחוב יוסף בן מתתיהו ★ "סל הכל" מרגלית רחוב תחכמוני ★ "ממן זבולון" רחוב רש"י ★ "אחים אלי" רחוב הסורים ★ "מכולת צפניה" רחוב צפניה ★ "שוק הבוכרים" מבחר הטיות ★ "מכולת ליס" רחוב עמוס ★ "פיצוחים כהן" שמואל הנביא 66 ★ "מפגש דמי" צומת רמות, סנהדריה ★ "כל זול" רחוב בר אילן ★ "חנות רמי" רחוב בר אילן ★ "סופר ארזה" רחוב עלי הכהן ★ "מכולת בביאן" נוה צבי ★ "מכולת עזרת תורה" ★ "מכולת מרכזית" רחוב עלי הכהן ★ "סוכנות ראשית לבין" רחוב יוסף זיו ★ "מכולת צבר" קרית צאנז ★ "חלס מכולת" רחוב דברי חיים ★ "פלאפל אונסדורף" ע"י בית מרקחת "דפאל" ★ "בשערי ירושלים" אנטרחוב ★ "קראוס סופרמרקט" קרית איתר ★ "מרכז מסחרי" קרית מטרסדורף ★ "מכולת מרכזי" גבעת שאול ★ "מרכזי המכירה" בית וגן ★ "ציפמרקט" מבוא הר נוף ★ "מרכז מסחרי" הר נוף ★ "מרכז מסחרי" רמות ★ "מרכז מסחרי" סנהדרי המורחבת ★ "מכולת ראשית" פאני ע"י הקר ★ "בשערי ירושלים" גבעת מרדכי ★ "מחזן לכל" רחוב יואל ★ "חנות חממי" רחובות הבוכרים

ובעוד עשרות רבות של חנויות מעדניות וחנויות סבע ובריאות בכל חלקי העיר ובערבי הארץ

מלל אברכים "אש דת" בימ"ד אוז'רוב - קרקא

ע"ש מרן האדמו"ר הגה"ק מאוז'רוב־חצ'ין זצוק"ל

בנשיאות כ"ק מרן אדמו"ר שליט"א תל־אביב

ברכת מזל טוב מקרב לב

להאי גברא רבא איש האשכולות חי ורב פעלים המסור בלתי לטולל, נאמן בית אוז'רוב־חצ'ין

הרה"ג ר' יהודה לנדאו שליט"א

יו"ר הנהלת הכולל

ובן גיסו של כ"ק מרן אדמו"ר זצוק"ל

ומשפחתו הכב' שיחי' לשמחת נשואי בנם הבכור

הבה"ח חיים אשר הי"ו עב"ג תחי'

יה"ר שיזכו לבנות בית נאמן בישראל המיוסד על אדני התורה והיראה

מתוך בריאות והרחבת הדעת לתפארת המשפחה הרוממה

הנהלת הכולל גבאי ומתפללי ביהמ"ד

גם אנו מצטרפים לברכות מ"קרב הלב" ראש ואברכי הכולל

חשמלאי מוסמך

מקבל עבודות לחשמל

באחריות ומחירים

נוחים טל. 03-789894

כל סוגי עטרות

"בעטרת"

רח' חזון איש 25 ב"ב

טל: 03-5791132

מבצע פורים

קפוסה 225.- רק 189.- ש"ח

חליפה ארוכה 389.- רק 201.- ש"ח

מבצע מיוחד קח ולך

1 מכנס 40 ש"ח 2 מכנסיים 65 ש"ח

3 מכנסיים 85 ש"ח 4 מכנסיים 100 ש"ח

חליפה קצרה החל מ־199 ש"ח

איפה? ב"למען אחי"

רח' מלכי ישראל 18 ירושלים טל. (02)380391

שמח, עליז, ססגוני

ליצנים, ריקודים, פנטומימה

נשי צאנז בני ברק

הנך מוזמנת לערב מהנה ומרתק

שיתקיים בעז"ה, ביום שלישי, ה' באדר (23.2.88)

באולם המרכז שע"י בית הכנסת הגדול

ר' עקיבא 53 בני ברק בשעה 7.30 בערב בדיוק

בהשתתפות: הרבנית מצאנז־קלויזנבורג תחי'

בתוכנית:

★ הרצאה ע"י מנהל מח' ילדים לניאדו

ד"ר מרדכי שוייבר

בנושא מחלות ילדים בחורף

★ מחזמר באידיש "חזרה לשושן הבירה"

★ הגרלות יקרות ערך

★ כרטיסים במקום

הזדמנות מארה"ב

חדש לפסח

שמלות, חליפות לילדות ונערות

עד 30% הנחה

לכל דברי החרף

המכירה תתקיים היום יום שני בירושלים במרכז הקהילתי נוה חסד עזרת תורה 16 משעה 6.00 בערב

להתראות

הופמן ובניו

מחר שרות לחמי עין גדי

היכונו ל"ד אדר

6 מסלולים

ר. סיון והרוסון המשולב מחזה בנמשק

פרטים במשרדים

מתחתנים מחוץ לעיר?

תחבורה

במהיר ים

טלפון 285103/4

מצב רוח רצוי גם לאחר האירוע

אתנו נסעת — המסרה השגת!

מלאי מחודש של בגדים מחויל!!

להתראות הערב 10.00 — 8.00

בגשר שאול 17 מגיסה ה'

כל־טוב לקטנים ב"קטנטנים"

המטבח המודרני

מזמנים ארוחות

ספרים זה אתנו

כולל אברכים

לקראת זמן אייר

יפתח אי"ה כולל

בבני ברק אחה"צ

ללמוד מסכת הלכות שבת

בעיון בראשות ובהכוונה של

תלמיד חכם מובהק

לאברכים צעירים ומוכשרים

טלפון בשעות 8.00 — 9.00

בערב 10.00 — 11.00

03-773499

דרושה דירה

באזור בניני

רובינשטיין —

שכון הרבנים

המתאימה לשימוש

כגן ילדים לשנה"ל

תשמ"ט

טל. 227255

בין השעות

10.00 — 13.00

עירית בני ברק

המחזר הקהילתי

חוגי אמהות

וידניץ, נוה אחיעזר

ערב רעיונות לפורים

אמהות נכבדות

בהתקרב ימי הפורים, הנכן מחזמנות לערב רעיונות, הצעות והדגמות של תחפושות שונות ומשונות,

ע"י הגב' אידלה רביץ תחי'

שיתקיים אי"ה היום יום שני ד' באדר ה'תשמ"ח (22.2.88), בשעה 8.00 בערב בביה"ס בית יעקב ויז'ניץ

ומחר יום שלישי, ה' באדר ה'תשמ"ח (23.2.88) בשעה 8.00 בביה"ס בית יעקב נוה אחיעזר

דמי השתתפות בסך 2.- ש"ח

להתראות!!!

אדיר שוק פורים

רח' רבי עקיבא 60 בני ברק

המרכז הגדול והזול ביותר

של תחפושות

מסכות ומשחקי פורים

ומה לא??

שווה ביקור, ועוד איך....

הוראות לאספני האותיות:

יש בידכם כל הסדרה? יפה!

הרביקו אותם לפי הסיסמא מעל דף ייר

ואוצו רוצו ל"אדיר" יש פרס למאמץ!

חסרים לכם אותיות? אל דאגה!

(אבל לא יותר מ־7 אותיות)

השלימו בכתב ידכם האותיות החסרות מעל דף ייר

הכו גם אתם בפרס

ילדים הדרוז

הפרסים ממתינים לכם ב"אדיר"

תחפושות לפורים באדיר

המתנה הגאה לפורים

לאב ולבן

לסב ולנכד

וגם לחותן

סט טלית ותפילין רקומים

"מעשה רוקם"

חזון איש 1 בני ברק

אדיר

כהנמן 95 בני ברק

מכירה

ארבעה ימים בלבד!

מלאי החורף

במחירים מתחת

לקרן

פתוח כל יום

8 — 5 בערב

מקלרן במבצע

"ביבי סטור"